联系我们 —— 故事中国网 www.storychina.cn

故事会®

2014
4月下

STORIES

上海世纪出版集团

8

故事之美
让你我陶醉

封面画作者 海　人

买《故事会》，送您30天手机数字版
每天都有精彩故事陪伴你

上网一小时，不如读 故事会 数字版 Digital Version 10 分钟

一个月才 2 期《故事会》，看了不过瘾，有木有！

上网乱逛，却看不到多少精彩内容，都是弹出广告，有木有！

快来下载**故事会数字版客户端**，让最精彩的故事与您天天相伴！在这里，您能读到我们精心挑选、最值得一读的网络故事，大大节省时间、提升阅读效率。每天一期，想看就看，让你多一种读故事的方法！

使用安卓系统的智能手机，两步即可获得故事会数字版免费阅读权限：

1. 扫描右侧二维码，下载安装故事会客户端；

2. 打开客户端，根据提示再次扫描右侧二维码获得阅读权限，大功告成。

以后，您只需扫描当月《故事会》二维码，即可继续免费获得价值 9 元的 30 天数字版阅读权限。

咨询电话：021–64333738（周一至周五9：00–17：00）

关注故事会微信　动感地带有奖竞猜

数字时代，故事会将通过微博、微信全方位为您服务，更多关注，更多互动，更多欢乐体验！

故事会微博账号：@ 故事会

您有 2 种方法关注故事会微信官方账号：1、用微信客户端扫描右侧二维码；2、查找微信号 story63。通过微信，您将免费读到我们准备的精彩故事，了解《故事会》活动信息，还能获得动感地带有奖竞猜的特权，答题赢取精美奖品哦！

参与本期竞猜办法：请使用微信发送答案字母（题目见 P16）给故事会，我们将从回答正确的读者中抽取 3 位幸运者，赠送故事会公司出版图书一册。（竞猜只限微信用户哦！）

别让幸福从身边溜走

从前，有一个国王，他有三位美丽的公主。三位公主一出生就有一种神奇的魔力，她们的眼泪能化作一颗颗晶莹剔透的钻石，价值连城。

有一天，国王召集了天下优秀的男人，让公主们挑选心仪的丈夫，被选中者将有机会继承王位。大公主选了一个王子，王子许诺，会为她征服全世界；二公主选了一个富豪，富豪保证，会为她赚很多钱。小公主却平静地看着这些人，摇了摇头。

这时，一个牧羊人走到小公主跟前，在她耳边说了一句话。小公主笑了，她毫不犹豫地挽住了牧羊人的手。就这样，三位公主都有了自己的伴侣。

五年过去了。大公主的丈夫用眼泪变成的钻石招兵买马，征服了很多城堡，大公主觉得自己很幸福。二公主的丈夫用眼泪变成的钻石做生意，积累了巨额财富，二公主也觉得自己很幸福。而小公主跟着牧羊人来到一个山清水秀的世外桃源，过着贫穷而开心的日子。

不久，国王病危，他派人找回了三位公主和她们的丈夫。当他看到小公主夫妇穿着干净整洁却打满补丁的衣服时，他十分惊讶，他们的日子为何如此贫穷？国王问小公主：“孩子，当年牧羊人跟你说了什么？”

小公主说：“他在我耳边说，即使你的眼泪可以化作昂贵的钻石，我宁愿贫困潦倒一生，也不会让你哭。”国王立刻决定，把王位传给牧羊人。

每个人对幸福都有自己的理解：恋人说，幸福是执子之手，与子偕老；父母说，幸福是儿女双全，承欢膝下；孩子说，幸福是想玩就玩，无忧无虑……

幸福无处不在。有关幸福的故事，每时每刻都在我们身边上演。只可惜，很多人看不见近在咫尺的幸福，让幸福变成了不幸，于是就有了本期故事中的一幕幕：女孩以为嫁入豪门便是幸福，谁知竹篮打水一场空；局长读不懂母亲的良苦用心，最终锒铛入狱空留憾；小两口不理解父亲的爱孙之情，结果阴阳相隔不复见……

幸福是一种感觉，幸福就在你我的身边：黑夜中的明灯、回家后的热饭、出门前的叮咛、失败后的拥抱……这些幸福的点滴你我都曾有过，却未必留意，不曾珍惜。从现在起，让我们一起努力，记录下身边每一个幸福的故事。

557 2014 SEMIMONTHLY 下半月刊 4月

STORIES

欢迎登录本刊主办的“故事中国网”（www.storychina.cn）

开卷故事…… 2

笑话12则…… 焦淳朴等 4

情感故事

美丽的麻花辫…… 张春风 8

全家福…… 廖　华 62

诙段子…… 14

动感地带…… 16

新传说

母亲的牙齿…… 刘　超 10

酒话连篇…… 张建新 17

豪门梦…… 陈　铭 20

这样的搭配伤不起…… 王静者 25

不一样的碰瓷…… 杨汉光 28

一条流产的新闻…… 杨　璇 31

布鞋的秘密…… 徐树建 34

网文热读

嫁人当嫁登徒子…… 阿　辞 37

外国文学故事鉴赏

绝妙的告发…… 42

东方夜谈

改个名字不容易…… 娄献忠 47

民间故事金库

富家的规矩…… 曲凡杰 51

骂圣…… 刘春山 58

3分钟典藏故事…… 56

情节聚焦

都和乡长过不去…… 天宗健 66

我的故事 厨子不偷…… 邢　楷 68

传闻轶事

河间神鼠…… 魏　炜 72

问鼎…… 翟德军 99

法律知识故事

这事有商量…… 江洪涛 76

经典传递…… 78

中篇故事

擒熊记…… 杜　辉 83

微博故事…… 97

阿P系列幽默故事

阿P拍微电影…… 倩　瑜 102

幽默世界

《床驾》等6则…… 张志华等 106

漫画故事…… 112

本刊信息传真…… 98

故事会

—STORIES—

2014年4月

下半月刊·绿版

社　长、主　编：何承伟

副社长：夏一鸣

常务副主编(兼绿版负责人)：吴　伦

副主编(兼红版负责人)：姚自豪

本期责任编辑：朱　虹

电子邮箱：zhong98305@sina.com

绿版发稿编辑：

刘迎曦　黄美舟　颜轶超

美术编辑：王怡斐

电脑制作：郭瑾玮

本社办公室电话：021-64375030

上半月刊编辑部电话：021-64310547

下半月刊编辑部电话：021-64336469

(上海市绍兴路74号　邮编：200020)

主管：上海世纪出版集团

主办：上海故事会文化传媒有限公司

出版单位：《故事会》编辑部

发行范围：公开

出版、发行总监：张　凯

电话：021-64313938

广告业务：上海故事会文化传媒有限公司

广告总监：张　淮

广告业务：021-34010383

广告投诉：021-64333738

广告经营许可证

沪工商广字3100320080016号

国外发行：中国图书贸易总公司

印刷：上海文艺大一印刷有限公司

发行：上海报刊发行局

江苏省报刊发行局

国内代号：4-225　定价：4.00元

特别提示：凡本刊录用的作品，视为本刊已获得该作品与《故事会》相关的网上传播、汇编出版、电子和录音录像制品等权利。本刊向作者支付的稿酬，已包含了上述各项权利的报酬，如有特殊要求，请提前说明。

早就看过了

老婆爱看电视节目《爸爸去哪儿》。老公见状，摇摇头说："这种炒冷饭节目，有什么好看的？"

老婆不服气地说："这么新鲜的节目怎么就成了炒冷饭？"

老公不屑地说："同样题材的太多了，我早看过了。我二年级时看了《小蝌蚪找妈妈》，三年级时看了《葫芦兄弟》，四年级时看了《西游记》……"

老婆生气地打断道："这都哪儿跟哪儿啊？"

老公解释道："其实那些不就是《妈妈去哪儿》、《爷爷去哪儿》、《师父去哪儿》嘛！"　　（焦淳朴）

（本栏插图：包丰一）

水龙头

从前，天上有金木水火土五条龙。一日，水龙动了凡念私自下界，天神雷霆震怒，对金木火土四条龙说道："你们立即去捉拿水龙，提他的头来见我！"

三日后，四条神龙得胜而归，并将一个包裹呈给了天神。

天神打开包裹，疑惑地问："这是什么？"

四条神龙异口同声道："这就是你要的水龙头啊！"　　（晨　曦）

让你好看

公交车上，一个丑女不小心踩了一个男人的脚。

男人大怒道："你再踩一下试试，我让你好看！"

丑女不禁大喜道："你能让我好看？"她想了想，急忙又踩了男人一脚说，"太好了，大哥，这下我不用花钱整容了。"

（小　丁）

差一道工序

一个主妇去菜场买菜，到了卖肉的摊位前，她先仔细看了看肉的成色，又低头闻了闻肉的味道。接着，她开始和摊主砍价，可砍了半天也没砍下来多少，便打算去别家看看。

摊主见状，赶紧拦住她说：“等一下，我看你‘望闻问切’这四道工序已经完成了三道，只差‘切’这最后一道工序了。价钱好说，让我来帮你完成这道工序吧。”

主妇一听，不好意思地笑笑说：“大哥，你真会开玩笑，好吧，来二斤瘦肉。”

（牛　牛）

反义词

女儿做作业时，突然问妈妈：“富的反义词是什么？”

妈妈说：“当然是穷了。”

女儿点点头说：“那足的反义词应该是手吧？”妈妈觉得有点奇怪，怎么还有问足的反义词的？但她也没在意，就点了点头。

很快，女儿做完了作业。妈妈拿起作业本检查，发现有一道题是：“写出富足的反义词。”

再一看，只见女儿的答案是：穷手。

（陈福国）

求婚经过

婚礼上，大家起哄让新郎讲讲求婚的经过。

新郎神秘地笑了笑，说：“其实没什么，我只给了她一根棒棒糖，她就答应嫁给我了。”

大家一听，哈哈大笑，问新娘：“不会吧！你怎么能这么便宜他？”

新娘顿时羞红了脸，支支吾吾地说：“他向我求婚时，我们……我们还在上幼儿园大班。”

（赵　亮）

红包

牛姐家里来了客人，她让儿子叫人。儿子开始不肯，可过了一会儿，却一口一个阿姨叫个不停。

牛姐暗暗高兴，她转身走进厨房，不料客人却跟过来小声问道：“姐，你这儿有红包吗？”

牛姐愣了一下问：“有啊，不过你要红包干吗？”

客人不好意思地说：“你看我这衣服口袋里面是红色的，刚才我掏兜，不小心翻出了一个红色的角，你儿子以为是个红包。”

（邵　庄）

特别的铃声

老妈觉得儿子的手机铃声太普通，说要给他换个特别点的。儿子向来听话，老妈换完后，他也没在意。

第二天，儿子在公司上班时，手机突然响了起来。儿子一看，是老板打来的，但此时的铃声却变成了：“这个人就是娘，这个人就是妈，这个人给了我生命，给我一个家……”

（静　观）

当牙医

一个妈妈带着一个小女孩坐火车。妈妈和周围的乘客闲聊了起来：“我们正准备出发时，我女儿突然牙疼，我们只好先去了医院。在那里，我们遇到了一个好大夫，她说，孩子在她那儿看牙从来不哭。我女儿果然没有哭。”

一位男乘客听了，对小女孩说：“你真勇敢！你长大后肯定能成为女宇航员！”

不料，小女孩非常坚决地说：“不！我长大后要当牙医！”

众人不解地问：“为什么？”

小女孩振振有词地说：“我要对所有来看牙的小孩说：‘闭嘴！哭什么哭！没看见诊室的门窗都关着吗？你再哭，我就打你，你妈妈也不知道！’”

（李冬梅）

桃花运

女儿快三十了，却还没有对象，这让老妈十分着急。

这天，女儿在房间里上网。突然，老妈在外面砰砰砰砸门，欣喜若狂地喊道：“闺女啊，快出来看看，有个帅小伙连着几天都在咱家窗口守着，你是不是要交桃花运了？”

女儿立刻关了电脑走出来。不料她刚出来，那个帅小伙就走了。

这下老妈纳闷了：“怪了，怎么走了？”

不料，女儿淡定地说：“这有什么好奇怪的，因为我出来时把 Wi–Fi 关了！”（汪　杰）

两个结婚戒指

一对情侣约会时，男孩突然单膝跪下，柔声说道：“亲爱的，嫁给我吧！”说着，从口袋里掏出两个精致的首饰盒子。

女孩害羞地接过来一看，两个盒子里各有一个戒指。她不禁纳闷地问道：“求婚都是送一个戒指的，你送我两个是什么意思呢？”

男孩不好意思地笑笑说：“亲爱的，这两个戒指一个是钻石的，一个是玻璃的。我知道你一向粗心大意，所以特意多买个假的，好让你平时戴。”（张　妍）

有话直说

小两口去公园散步，看到有人在地上练习书法。老婆觉得有趣，看了一会儿，便跟老公提议：“要不你也练练这地上书法吧，既不要什么成本，又能锻炼身体，修身养性。”

不料，老公想了想，郁闷地说：“你要嫌我懒就直说，不就是想让我在家经常拖地嘛。”

（肃　宁）

本栏目欢迎来稿，请将有新鲜感、有精彩细节的笑话佳作尽快投寄给我们。来稿一经采用，最高稿费为一则100元。本期责任编辑电子信箱：zhong98305@sina.com。

美丽的麻花辫

张春风

灵儿是个二十出头的姑娘，她心灵手巧，在街边开了家小店。在街的斜对面，有一个水果摊，老板是个单身父亲，名叫阿东，独自带着七岁的女儿融融生活。

一年前，融融的母亲去世。父亲阿东毕竟是个大男人，不会替她打扮，所以融融的头发整天乱糟糟的。后来，灵儿实在看不下去了，就每天帮融融扎麻花辫，把她打扮得可漂亮了。因此，融融很喜欢灵儿，没事就跑到灵儿的店里玩。阿东感激灵儿，便经常送些水果过来。

这天，母亲突然叮嘱灵儿："以后，别再帮融融扎辫子了！"

灵儿奇怪地问："为什么？"

母亲叹了口气，说："最近，我听到不少闲言闲语。想想也是，你一个大姑娘家，还没嫁人，整天帮别人家的丫头梳头扎辫子，这算哪门子事啊？"

灵儿争辩道："这孩子没娘疼，多可怜呀！我只是帮个忙！"

母亲瞪了她一眼："你懂什么？女孩子家名声最重要！我可不希望，你整天被别人嚼舌头，以后找婆家都难！"灵儿想了想，觉得母亲说得也有道理，便点了点头。

第二天清早，融融像往常一样，一蹦一跳地跑到店里，笑眯眯地说："阿姨，帮我扎辫子！"

灵儿犹豫了一下，说："阿姨今天没空，你回家让你爸爸扎吧。"

融融拉着灵儿，撒娇道："不

嘛！爸爸扎辫子不好看，同学们会嘲笑我的！”

灵儿硬起心肠，沉下脸说：“你这孩子怎么回事？我都说了，今天没空帮你扎辫子，别再烦我！”

融融诧异地望着灵儿，松开手，一声不响地走了。望着融融离去的背影，灵儿无奈地叹了口气。

连着好几天，融融再也没来过灵儿的店里，阿东也不送水果来了。

眨眼，三个月过去了。这天下午，灵儿正在店里忙，门外突然传来了敲门声。灵儿抬头一看，原来是融融。只见融融明显瘦了，头发乱得像鸟窝一样，目光怯怯的。

融融站在门口，犹豫了半天，才说：“阿姨，你……你能再给我扎一次麻花辫吗？”灵儿愣住了，不知道该怎么回答。

见灵儿不说话，融融朝里走了半步，再次央求道：“阿姨，就最后一次，行吗？”

顿时，灵儿的心软了。她刚要答应，母亲从里屋走了出来，没好气地对融融说：“回家让你爸扎去！阿姨没空！”

融融还想哀求，街对面传来了阿东的吼声：“融融，给我回来！”融融最怕她爸，吓得掉头就跑。

不久，灵儿听说，阿东再婚，融融有后妈了。灵儿不禁暗暗高兴，终于有人替融融扎麻花辫了。

这天傍晚，灵儿看见融融走过她的店门口。奇怪的是，她竟然剪去了长发，留着一个假小子一样的平头。灵儿赶紧喊了声：“融融！”

融融看了看她，过了好久，才低头走过来，喊了声：“阿姨！”

灵儿迫不及待地问：“你怎么把头发剪掉了？”

顿时，融融红了眼圈，委屈地说：“新妈妈说，她不喜欢我扎麻花辫。因为，我扎麻花辫的样子，太像墙上相框里的妈妈了！”

听到这里，灵儿呆住了，不知道该怎样安慰融融。

融融擦了擦眼泪，继续说：“后来，妈妈的照片都被爸爸藏起来了，连墙上那张也没了。那天，我想让阿姨再帮我扎一次麻花辫，是因为第二天，我的头发就要被剪掉了。爸爸说，我以后再也不能留长发。所以，我想拍一张照片，想妈妈的时候，就可以翻出来看一看……”

听完融融的话，灵儿觉得心隐隐作痛。她真的好希望，能弥补自己的过错，但是，不知道还有没有这样的机会。

（题图：安玉民　梁　丽）

俗话说，可怜天下父母心，父母做什么都是为了子女，可做子女的能体谅父母的一片苦心吗？

母亲的牙齿

■ 刘 超

王局长是个大忙人，平日里很少在家吃饭。这天是王局长母亲的生日，他这才回家吃顿饭。吃饭时，他看见母亲嚼肉很吃力，这才发现母亲的牙齿已经掉了好几颗，不禁心里一痛。

王局长暗暗自责对母亲的关心不够，母亲什么时候少了几颗牙，自己竟浑然不知。

王局长放下筷子，笑着说：“娘，您该补补牙了，看，吃饭多不方便。”

“补什么牙，不用！”母亲用手捂了捂嘴，说，“都这么老了，谁还补牙？”

王局长摇摇头说：“谁说您老了？您要活到一百多岁呢，还要吃好几十年饭哩，牙齿不好怎么行？”

“你呀！”母亲笑着说，“我少活几年、多活几年没啥关系，只要你踏踏实实做人就行了。你以后要多回家吃饭，不是工作上的事情，就不要去吃别人的。”

王局长忙说：“娘，您儿子是个官哪，有些应酬是必不可少的。”

母亲严肃地说：“娘不管你是做官，还是做买卖、捡破烂，首先都得学会做人……”母亲又开始上做人的课了。

别看王局长在外威风八面呼风唤雨的，可一旦在家里，在母亲面前，王局长就像只小猫一般听话。

母亲这些教他做人的话，王局长从小听到大，虽然心里不想听，但表面上却做出一副洗耳恭听的模样，不时还点一下脑袋。等母亲说完了，王局长重重地点一下头，说："娘，我知道了，吃饭吧。"

第二天，在一个饭局上，王局长提起了自己母亲的牙齿。一桌子人纷纷竖起大拇指："王局长真是个大孝子啊！"

王局长微微一笑。他自然知道这些人是在奉承自己，但想到母亲，还是禁不住动了真情，眼角都湿了："我娘三十岁就做了寡妇，一个人把我养大，供我读大学，吃过的苦受过的累是你们想象不到的。"

一个老板听罢，猛地一拍大腿，说："我认识省城一位知名的牙医，给别人装的牙就好像自己长出来的一样。过两天我请他亲自来一趟，保管让老夫人满意！"

王局长忙站起来冲他拱拱手："我替我娘谢谢你了！"

两天后，那个老板真的把牙医请来了。王局长兴冲冲地带他们回了家，谁知刚跟母亲一说，母亲却立刻躲到了房里，关上了门。

王局长让老婆去劝母亲，哪知母亲连媳妇的面子也不给。过了一阵，老婆从房间里出来，轻声叫他："娘叫你进去。"

王局长走进母亲的房间，说："娘，您就补吧，这可是全国有名的专家，补好了跟您自己的一样。我还想带您吃遍全国各地好吃的东西呢！"

"娘不补！"母亲板着脸说，"你呀，哪来的本事，能请到这么有名的大夫，专程跑来给我补牙？你不想想，我补了牙，你就领了人家的情，人家要不是有求于你，怎么会关心我这个老太婆的牙齿？"

王局长听了，冲母亲一点头，说："娘，我明白了，您教训得对！"说罢，他便走了出去，对那个老板和牙医说："真是抱歉，我母亲就是怕痛，只能由她了。"

送走老板和牙医后，王局长又劝母亲去街上的牙医那儿补。母亲还是不答应，反复就是一句话，老了，不用补。王局长估摸着，母亲节俭了一辈子，她这是怕花钱呢。

几天后，王局长特地抽了时间，陪母亲上街溜达。走着走着，他把母亲带进了一个牙医诊所。王局长把母亲扶到椅子旁坐下，对牙医说："这是我娘，你给她看看牙齿，能补的都给补好吧。"

牙医正要过来检查，母亲明白了是怎么回事，一下子就站了起来，

生气地说：“儿呀，娘说过不要补，不要补，你怎么就是不听呢？”

“娘，补吧！”王局长拉住母亲，诚恳地说，“我知道您心疼钱，可是补几颗并不贵，这些钱我出得起，用我的工资，您放心吧！”

母亲脸上露出了舒心的笑容，她用手摸了摸王局长的脸，说：“儿呀，娘知道你想孝敬娘，娘心领了。可是……你不明白，这牙，娘无论如何也不会补的。”说完，她径直走了出去。

王局长正要去追，牙医把他喊住了：“等等，你是她儿子吧？”

王局长说：“是呀，她是我娘。”

牙医呵呵一笑：“你真是个孝子！不过，我劝你还是尊重老人家的意思吧，让老人家心里高兴就行了。”王局长听得有些糊涂，就问他是什么意思。

牙医笑着说：“老人家不愿补，就由着她吧，老人一心都是为了儿女好。这样的事情，我见多了。”王局长还是不太明白，瞪着眼看他。

“你不懂呀？”牙医感慨地说，“咱这里有个风俗，老人到了这把年纪，他们认为掉了牙齿是件好事。”王局长愣了，自己咋就没听说过呢？

牙医接着说，这里有个说法叫人老齿尖，老人的牙齿就像会咬人会吃人的老虎，对子孙后代不利，会造成白发人送黑发人的悲剧。老人牙齿掉得越多，对子孙越好。在过去，如果人老了，牙齿还完好无缺，是要被子媳责怪的。

王局长心里一颤，急忙追上母亲，搀扶着说：“娘，您咋不等我呢？您不想补，就不补了吧。”

几天后，王局长忙里偷闲回家陪母亲吃饭，他看见母亲艰难地咀嚼着米饭，饭粒还不时地往下掉，好半天都不能咽下一口饭，他再也忍不住了。

吃完饭，王局长走进母亲的房间，轻声恳求道："娘，您去补牙吧，您不补牙，我心里难受。"

母亲叹口气说："儿呀，娘还有几天可以活呀，补牙干什么？"

"娘，您补吧！"王局长扑通跪倒在母亲脚下，哽咽着说，"我不怕您咬我！娘，这是迷信！就算是真的，我也不怕。我只想您多过几天好日子！"

母亲怔了怔，把他拉起来说："儿呀，你见过老虎食子吗？世上哪有咬儿孙的母亲？以后不要再提了。"说着，硬是把他赶出了房间。

王局长无奈地摇摇头，只能叮嘱老婆把饭菜煮烂点，千方百计要让母亲吃好。从此以后，王局长再也没有跟母亲提过补牙的事了。

一个月后的一天，王局长接受一位老板的宴请，喝得有点高了。老板早已为他准备好了房间，当他一头倒在床上时，门口走进来一个妙龄女子……

第二天早晨，王局长醒来时，吃惊地发现，陪了他一晚的女子原来只是个小女孩而已。他突然有一种不祥的预感，抓起衣服跑了出去。他十分清楚自己中了别人设下的套，但除了悔恨，毫无办法。很快，他眼睁睁地看着纪委的人走进他的办公室，然后把他带走了。

被双规后，王局长的各种丑事就像变戏法似的，一件接一件地被抖了出来。王局长进了看守所，惶惶不可终日地等待着法院的判决。

就在法院开庭前一天，警察忽然告诉他，他的母亲来了。

王局长乍一听，还以为自己听错了。自从自己倒霉开始，他最先想到的是，教了他一辈子做人道理的母亲是不会原谅自己的。可现在，母亲还是来看他了。

王局长低着头走到母亲跟前，说："娘，我对不起您，您不用来看我了，就当没有我这个儿子吧！"

出人意料的是，母亲平静地说："我不是来看你的，我是来让你看我的！"

王局长疑惑地抬起头，只见母亲慢慢张开干瘪的嘴巴，露出了两排完整无缺的牙齿——母亲竟然去补牙了！母亲流着泪说："过去我一直不愿补牙，是怕补了牙对你不利。可现在，我已经没什么可怕的了，我恨不得一口咬死你这个不争气的东西……"

王局长悔恨不已，失声痛哭起来……

（题图、插图：安玉民　梁　丽）

动物版“爸爸去哪儿”

◆ 金钱豹：爸爸搞了几张自拍，然后去发微博炫富了。

◆ 蚯蚓：爸爸钻进土里练瑜伽，看他的腰身多柔软。

◆ 蚊子：爸爸忙着去送礼，过年送血旺，来年一定旺。

◆ 猴子：爸爸去马路上指挥交通，这几天停电，红灯不够用了。

◆ 鸡：爸爸去登泰山，他说登上泰山打个鸣，叫得绝对高水平。

◆ 狗：爸爸去包子铺现身说法告诉大家，它不理的包子都是素馅的。

◆ 苍蝇：爸爸正在研究一枚刚出土的恐龙蛋化石，究竟有没有缝隙叮。

◆ 狮子：爸爸去圆明园问园长，十二生肖兽首里为什么没有狮子头?

◆ 屎壳郎：爸爸去踢“世界最臭足球俱乐部冠军杯赛”，简称“臭冠杯”。

◆ 癞蛤蟆：爸爸去找青春算账，问问为什么自己这么大岁数还总长一身青春痘。

◆ 老鼠：爸爸去大街上勘察地形，免得下次上街时被人喊打找不到逃跑的路线。

◆ 虎：爸爸去做文身了，他想把额头上的“王”字外面加个“口”，以此证明自己很爱“国”。

（**推荐者**：王　芸）

总之，你不要嫁！

◆ 帅的不要嫁，你要的别人也要，非常容易出轨。

◆ 丑的不要嫁，整天看着心情不好。

◆ 宅男不要嫁，看似天天和你在一起，其实心里根本没有你。

◆ 穷的不要嫁，贫贱夫妻百事哀。

◆ 有钱的不要嫁，男人钱多易作怪。

◆ 瘦的不要嫁，瘦不拉几的没老板样，看起来没有福气。

◆ 胖的不要嫁，得了心血管病的，他能把你累死；没病的，他能把你压死。

◆ 老板不要嫁，老的太老，年轻的太忙。

◆ 公司同事不要嫁，抬头不见低头见，烦都烦死了。（**推荐者**：晓　晓）

相遇也幽默

◆ 西兰花遇到菜花，感叹道：“兄弟，几年不见，头发咋全白了？”
菜花一本正经地说：“还不是为你愁的，你天天戴着绿帽子，也不怕别人笑话，我都快替你羞死了。”

◆ 玉米遇到向日葵说：“少参加点户外活动吧，紫外线太强烈了，瞧你满脸都是雀斑了。”
向日葵生气地对玉米说：“哼，你倒是包得严实，但一看就是严重缺钙，头发稀黄不说，牙齿还都长在脸上了！”

◆ 胡萝卜遇到火腿肠说：“哇！你真有钱，穿的都是皮衣了。”
火腿肠摇摇头说：“这算啥啊，你看人家香肠，穿的是真皮，我还穿着这人造革。”

◆ 生鸡蛋遇到熟鸡蛋说：“虽然我们长得一样，但有一件事你办不到，你不能孵出小鸡来！”
熟鸡蛋笑笑说：“我也有件事你办不了，我能脱衣服，你能吗？”

（**推荐者**：陈　洁）

马的传说

问：马有木有组团出行的习惯？
答：有，它们喜欢万马奔腾。
问：马有木有最喜欢的减压方式？
答：有，它最喜欢被人家拍马屁，越拍心里越舒服。
问：马有木有炒过地皮？
答：它在当王爷时大肆囤积土地，外界称那片土地为“马王堆”。
问：马的主人有木有得过老年痴呆？
答：有，它的主人叫塞翁，因为记性不好，经常塞翁失马。
问：马有木有最喜欢去的食宿之地？
答：有，它最希望被马放南山，因为那里山清水秀，草木繁茂。
问：马有木有山寨版的？
答：有，常被不熟悉的人指鹿为马。
问：马有木有被逼着去前线打仗？
答：有，最初马胆子很小，非得架着马后炮，不然它根本不往前走。
问：马有木有表演过变脸绝活？
答：有，曾经把自己的马脸变在了牛头上，所以叫牛头马面。
问：马有木有过演艺经历？
答：有，曾经和牛演过银幕情侣，不过拍吻戏时总是不过关，搞得驴唇不对马嘴。

（**推荐者**：乐　乐）

（**插图**：安玉民　梁　丽）

愚蠢的窃贼

· 神探夏洛克 ·

根据情报，神探夏洛克得知一伙窃贼近期将目标锁定在博物馆。为保障文物安全，夏洛克连续几日蹲点博物馆，密切关注周边的蛛丝马迹。

博物馆警备森严，不仅周围拉着高压电网，正门和后门都设有监视岗哨，常有数名保安人员值班监视。连续几天阴雨绵绵，监控室的排气扇不知为何突然坏了，保安请来修理店的人，三下五除二修好了排气扇。

修理工走后，一名保安盯着排气扇，惊讶地叫道 ：“好一个马虎的修理工，扇叶竟然装反了。”

夏洛克想了想，说：“估计他是故意装反的，不过，他们是聪明反被聪明误。今天晚上，我们准备行动吧！ ”

果然，当天夜里，他们在监控室外抓到了携带毒气的窃贼。你知道夏洛克是如何察觉窃贼露出马脚的吗？

疯狂 QA

盒子里有 10 颗糖，正好有 10 人。每人要分到 1 颗糖，同时盒子里还要剩下 1 颗糖。怎么分？

超级视觉

隐藏的骆驼

这是一位富豪的私人花园，里面有泳池与椰树。有趣的是，照片中似乎隐藏着一只骆驼，你找到了没？

思维风暴

公务员图形推理

请找出图案的共性，并推导出问号处应该是什么图形？

本题可加微信参与互动！

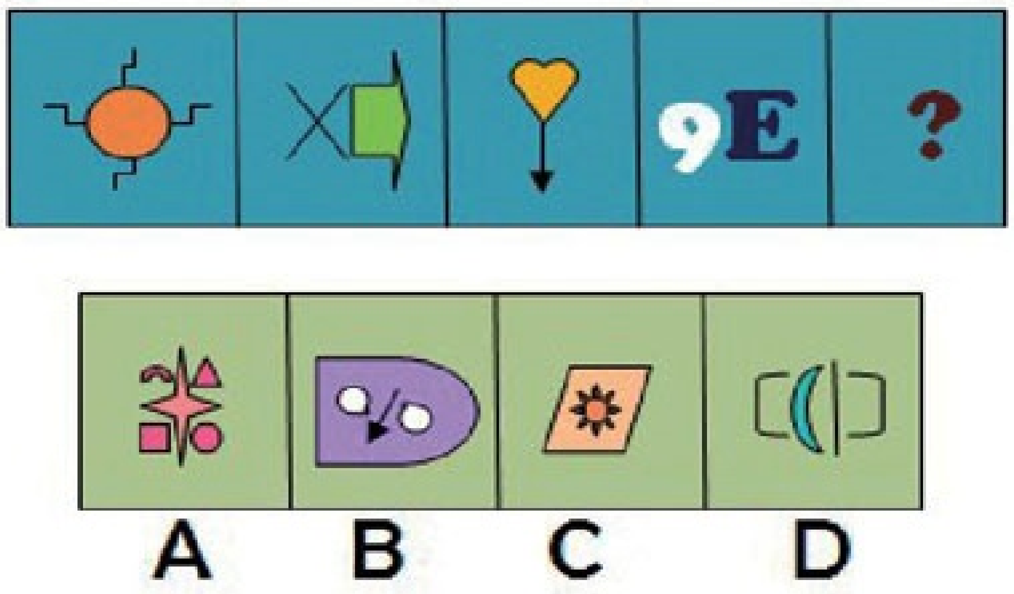

想知道答案吗?

1. 您可直接扫描右侧二维码。
2. 您可登录 http://t.cn/8FgdABE。
3. 购买 2014 年 5 月上《故事会》。

动感地带，与您不见不散！上期答案见本期 P50。

酒话连篇

□张建新

除夕夜是一家团圆的日子，可偏偏有人不能和家人团聚。这不，叶博是一家小公司的老板，原本正准备回家过年，突然接到一个大客户张总的电话，让叶博在除夕夜陪他喝酒。叶博心中有气，却又无可奈何。要知道，自己和张总明年的合同还没有签，得罪不起啊。

叶博知道张总喝白酒特厉害，而自己酒量不行，他决定找个人陪酒。很快，叶博找到了一个叫阿水的民工，双方谈妥，酬劳五百元。

到了除夕夜，叶博、阿水和张总坐在了一家饭店的包间里。

叶博点了一桌山珍海味，介绍道："张总，这是我朋友阿水！今晚，咱三个不醉不归！"

张总哈哈大笑道："既然是叶老板的朋友，也就是我的朋友！来，咱俩先走一个！"话音未落，一杯白酒就下肚了。阿水毫不含糊，端起酒杯立马也干了。就这样，三人推杯换盏，喝得不亦乐乎。

很快，叶博就退居幕后，担当起了斟酒的角色。还别说，阿水和张总的酒量旗鼓相当，不知不觉，各自八两白酒下了肚。这时，气氛也上来了，两人开始称兄道弟。

突然，门外传来敲门声，一个卖啤酒的女孩走进来，微笑着说："三位老板，不好意思打扰了！请问，你们要不要喝点啤酒？"

张总点点头说："刚好，白酒喝得嗓子冒烟，先来几瓶漱漱口吧！"女孩很高兴，兴冲冲地拎了几瓶啤酒过来。

张总兴致盎然地对阿水说："大哥，我先干为敬！"话音未落，就连干了三瓶，看得叶博瞠目结舌。阿水不甘落后，也一下子干了三瓶。张总哈哈大笑："真是痛快！"

这时，女孩开了一瓶啤酒，朝张总走过去，说："这位老板，我敬你！多照顾我生意哦！"说完，咕嘟咕嘟喝了个底朝天。

张总见了，非常高兴。叶博也乐了："小姐，你真是好眼力啊！一眼就看出，他是我今晚最重要的客人！不如这样，大家难得这么高兴，我把话撂这儿了，你只要喝一瓶，我就买一打！"

女孩不禁欣喜若狂："真的？"

叶博点点头说："我说话算话！"他搬来一把椅子，让女孩坐下："先吃点菜，慢慢喝！"

女孩吃了两口菜，又开了一瓶，敬了叶博。最后，女孩开了第三瓶，对阿水说："这位老板，我再敬敬你！"

阿水有些尴尬，点点头说："谢谢！"说罢，两人碰了碰酒瓶，同时一饮而尽。连喝三瓶啤酒，女孩的脸涨得通红，分明有些喝多了。

突然，张总捂住脸，失声痛哭起来。叶博赶紧递过去一张纸巾，关心地问："张总，你怎么了？"

张总擦了擦眼泪，说："没事！今晚，我太高兴了！兄弟，我对不起你啊！今天是除夕夜，我还把你叫出来。可是，我找不到别人吃年夜饭啊！我虽然有钱，可越热闹的日子却越孤单。你这个人实在，跟你喝酒，我心里舒坦！放心吧，明年的合同继续签！合同呢？"

刹那间，叶博感慨万千。说实话，刚才他还在心里不停地埋怨，要不是为了生意，他才不会来赴约。此刻，他的包里就放着合同呢，就等着阿水把张总灌醉了好签字。但现在，张总说得没错啊！这么重要

的日子，他能喊自己出来，那是真拿他当朋友啊。

想到这里，叶博感动地说："张总，啥也不说了！合同签不签不重要，以后，你只要想喝酒，随时都可以喊我出来！"

这时，桌上又传来了抽泣声。只见阿水和女孩各自靠在椅子上哭得上气不接下气。叶博顿时明白了，阿水和女孩都不容易，不到万不得已，谁还会除夕夜出来挣钱啊？

叶博赶紧安慰那个女孩说："小姐，你放心！我一定说话算话，买你的酒！"说着，又转过头拍拍阿水的肩说："阿水，你也放心……"

话音未落，阿水大着舌头说："叶……叶老板，今天的工钱我不……不要了！"

叶博看了看张总，冲阿水小声说道："你……你瞎说什么呢？"

此时，阿水已是满脸泪水："叶老板，谢谢你！一年了，我终于和女儿坐在一起，吃上团圆饭了……"

听到这里，叶博惊呆了。原来，阿水和女孩竟然是父女俩。阿水早年丧妻，独自艰难地将女儿养大。如今，女儿在城里上大学，阿水也跟来打零工，平日里，根本见不着面。年关将近，阿水为了给女儿多攒点学费，便揽下了喝酒的活，对女儿说，今年除夕就不一起吃团圆饭了，能挣五百元呢。而懂事的女儿背着父亲，悄悄做起了啤酒促销，想分担一下父亲的重担。巧的是，父女俩竟然在同一家饭店相遇了。

进门时，女孩就认出了父亲，她知道，父亲在喝酒挣钱。可是，父亲一瓶瓶地喝，女孩十分心疼，这才上前给张总敬酒，希望能替父亲抵挡一下。阿水看着女儿像自己一样喝酒挣钱，却又无能为力，只能不停地喝酒。喝着喝着就醉了，吐露了一切……

知道了这一切，张总反倒清醒了："原来是这样啊！"

叶博羞得满脸通红："对不起，张总！我……我很想把你陪好，但酒量有限，就雇了阿水……"

张总叹了口气，说："别说了！除夕夜你能出来陪我，就说明你真把我当朋友！不怕你笑话，几个月前，老婆跟我分居了，我无家可归，才死皮赖脸地把你喊出来。老婆离开我，就因为我每天喝得醉醺醺的。谢谢你，让我看到了这么温情的一幕，有家才有爱啊！"

叶博点点头，两个人的手紧紧地握在了一起……

（题图、插图：陆小弟）

· 新传说 ·

很多女人都有过飞上枝头变凤凰的美梦，可到头来，往往是竹篮打水一场空……

豪门梦

□陈　铭

镇上包子铺的老刘最近遇到了一件头疼事。他的大女儿阿红长得很漂亮，而且在大城市工作，一直是他引以为傲的资本，不料这天突然打电话向他要钱，而且狮子大开口，一要就是五万。

老刘一听就不乐意了，说："我把你培养出来容易吗？你二妹三弟要读书，家里要起楼，还指望你能帮一把呢，你倒好，反过来向我要钱。"

阿红说，其实她也不忍心向家里开口要钱，但现在她遇到了一个千载难逢的好机会，错过了，就会终身遗憾。

老刘没好气地问："到底是什么大事，要这么多钱？"

阿红低声说："相亲……"

相亲？老刘愣了："你一个大姑娘相亲还要钱？而且要五万？"

阿红说，现在有个富豪征婚的活动，那些人的身家都是上亿的。她已经报了名，为了增加成功的机率，需要对自己进行一番包装，但包装需要一笔资金，比如参加淑女培训班，半个月的课程，光学费就得三万。

老刘一听，哭笑不得，这叫什么事？谁不想找个有钱的老公，可没见过要这样花大钱的。

"爸，如果你来看看我住的地

方，就知道我为什么要去征婚了。”阿红说着，忽然哽咽起来，“我是大学生又怎样？每天睡在地下室里，旁边就是厕所。我各方面的条件这么好，这是改变命运的最好机会，说什么我也要抓住！”

老刘愣愣地听着，就像听天书一般。阿红接着说，这也是改变全家命运的绝好机会，如果自己征婚成功，到时候二妹三弟的前程，起什么小洋楼，还不是小菜一碟！

女儿的一番话让老刘怦然心动，是呀，如果有个有钱的女婿，钱还是问题吗？老刘一咬牙，豁出去了，就当是赌一次吧！于是，他把辛辛苦苦攒下的五万块给阿红汇了过去。

从此，老刘整天牵挂着这件事，生怕自己的五万块打了水漂。他隔三岔五就打个电话问问情况。阿红每次都说很顺利，叫他放心。

果然，一个月后，阿红突然来电话报喜：“爸，告诉你一个好消息，我顺利过关了。”

老刘激动得一哆嗦：“真的？太好了，那人怎么样？”

“什么呀？”阿红扑哧一笑，“离见人还早着呢！这是全国性的活动，我这次是过了海选，接着还得过复选，最后还得过决选，完了才有机会见面。”

老刘一听，不禁倒吸一口凉气，见个面都这么难呀！这有钱人征婚，简直比戏里面皇帝选妃子的要求还高！

不过钱已经投出去了，想后悔也来不及了，老刘只能希望女儿争气了。还好，阿红没有让他失望，接下来的一个月里，捷报频传，阿红一路过关斩将杀进了最后的决赛，争取到了一张宝贵的见面会入场券。

阿红在电话里兴奋地大声说：“爸，我快要成功了！过几天就可以去见面，但不是只有我一个人入选。我想换个发型，再配一套名牌衣服和包包，需要两万左右，你看可以吗？”

老刘一怔，牙疼似的吸了口气。可事到如今，拼了老命也得上了。于是，他又倾其所有汇了两万块过去。

一个星期后，阿红来电话，没说话，先哭了一声。老刘吓了一大跳，问：“咋了？砸了？”

阿红这才带着哭声说，她是激动得哭了。她已经跟那群富豪见了面，有一位上市公司的老总对她的印象很好，已经初步确立了意向。

老刘听得心花怒放，可当听到

女儿说他这个准女婿已经五十岁时，顿时咯噔一下：这年纪也太大了点吧？只比自己小三岁，恐怕以后会被人嘲笑。

“爸，这算什么呀！全场年纪最小的就是他，还有几个比爷爷还老哩！”阿红咯咯咯地笑着说，“笑疯笑傻笑穷酸，你见过笑有钱人的吗？”

老刘转念一想，也罢，古时候也都这样，有钱的财主老爷当爷爷了，还娶十四岁的小丫环呢。想开后，老刘整天心里美滋滋的，就等着女儿把宝贝女婿领回家。

这天下午，老刘正在忙，忽然走进来两个穿西装、戴领带的男人，一胖一瘦。这两人像查户口似的问了老刘的姓名，又问了女儿阿红的名字，核实无误后，啥也不说，开始四处打量起老刘的包子铺来。

老刘小心翼翼地问：“两位有什么事啊？”

胖子掏出一张名片，说：“是这样的，我们老总征婚，和你的女儿见过面了，比较满意，是意向人之一，我们是来调查一下女方的家庭情况的。”

老刘一下张大了嘴巴，这算什么事，女婿竟然要考察老丈人！老刘忙请那两人坐下，然后赶紧躲到一边报告女儿。阿红一听，顿时急了：“哎呀，我没想到，他们还要调查家庭情况。”

老刘问：“那现在怎么办？”阿红叮嘱道：“爸，这些人的报告对我很重要，因为入选的人不止我一个，你一定要好好招待他们。”

打完电话，老刘连忙请胖子和瘦子到镇上的野味餐馆，说吃了饭再作调查也不迟。

到了饭店，老刘点了满满一大桌的野味，两位调查员看了看，脸上立刻有了笑意。

胖子点点头，笑呵呵地说：“老叔，你太客气了，何必这么破费？

说不准以后您就是我们老总的老丈人了，大家都是一家人嘛！”

老刘笑着连连点头：“还得请你们替我家阿红美言几句啊！”瘦子呵呵一笑：“好说，好说。”

吃饱喝足，瘦子拿出笔记本，问了老刘一些家庭问题。问完了，胖子边剔牙边说：“老叔啊，我不妨跟你透露个信息，老总相中的人不止你女儿一个，一共是五个，而你女儿的评分排在第二位。”

老刘一听，顿时紧张起来。胖子接着说，阿红的机会是非常大的，一切就看最后的家庭调查结果了。相比其他人选，阿红的劣势在于农村出身，父母都是农民，受教育程度不高。但阿红的母亲已经去世，这一点倒是比较有优势。还有，阿红的父亲忠厚老实，不像个贪心的人，这点也可以加分。

老刘听得忽喜忽忧，脸色随着胖子的话变来变去。

“但有一条。”胖子眉头一皱，变得严肃起来，“阿红小姐的资料显示，她的父亲是乡干部，母亲是小学教师，这明显与事实不符啊，有欺骗的性质，恐怕……”说着，连连摇头。

老刘愣了，这孩子怎么胡编乱造呢？他急忙躲到外面给阿红打电话，阿红一听，愣了愣，带着哭腔说：“我想提高一点出身，谁知道会查啊？”

老刘连连跺脚：“现在穿帮了，怎么办？”

阿红想了想，问：“爸，你现在还有钱吗？”

老刘紧张地问：“干什么？”

阿红说：“你给他们一人一个红包，堵一堵他们的嘴，是真是假还不是他们说了算。”

老刘哆嗦着问：“给多少？”

阿红一咬牙：“是死是活，就看这最后一关了，你给他们一人一万吧！”

老刘哪还有什么钱，他赶紧跑到街上，借遍了整条街，好不容易才凑了两万。回到饭店，他颤抖着掏出红包往胖子包里塞：“小意思，小意思……”

胖子假装挡了几次，没挡住，就由他放了进去。胖子拍着老刘的肩膀说：“你的意思我们明白，其实也没什么大不了的，影响不了大局，你就叫阿红小姐放心吧！”老刘感激不尽地把他们送走，眼泪都快流出来了：连未来女婿长什么样都不知道，自己倒先花了九万。

虽说又是请吃饭，又是送红包，但老刘还是忧心忡忡，苦盼着阿红

传来好消息。哪知一连等了好几天，阿红都没有打电话回来，老刘隐隐感觉不妙，就打了一个电话过去。

阿红一接电话，就哇的一声哭了起来：“爸，我对不起你，我失败了，我把我们家害了……”

老刘顿觉一阵天旋地转，差点跌倒在地。不过他还是挺了过来，痛心疾首地说：“是爸耽误了你呀，要是爸是个乡干部就好了。”

“不关你的事。”阿红哭着说，“他们还去我的大学调查，说我读大学时谈过男朋友，有过感情经历，就把我刷下来了。”

老刘愣了愣，听女儿哭得太伤心，长叹一口气说：“算了吧，阿红啊，你没有那个命！爸不怪你，爸也不稀罕做什么有钱人的老丈人，只希望你能找个对你好的人，踏踏实实过日子就行了。”

阿红哽咽着说：“爸，我听你的。”

几天后，阿红忽然回到了家里。吃饭时，她对老刘说想在老家找个对象。老刘高兴地说：“本就该这样嘛，嫁人要嫁本地郎。”

阿红说：“我有个高中同学叫小天，他很喜欢我，但我一直不理他，听说他到现在都没有成家。”

老刘一拍大腿：“行行行，只要你喜欢就好！”

很快，阿红就带着男朋友小天来拜见老丈人。老刘一看小伙子长得又高又帅，还很有礼貌，立刻就喜欢上了。后来一聊，这准女婿还不简单，高中毕业后就开始在家乡搞事业了，如今有个大型养猪场，办得红火着呢。老刘心里更是乐开了花。

过了几天，阿红回到大城市去了。一晃过了三个月，老刘见阿红还没有提起办婚事，有点急了，正要催她，忽然他的准女婿小天来了。

小天一副为难的样子，吞吞吐吐地问老刘：“伯父，阿红的电话还打得通吗？”

老刘想了想，说：“上个星期我还和她通过话呢，怎么啦？”

小天犹豫着说：“阿红向我借了十万块，说是要去参加征婚，如果成了，她就还我二十万；不成，她就回来跟我结婚。”说着，他掏出一张纸递给老刘，“我们还签了协议，可如今时间到了，也不知她有没有成功，打她电话却关机了……”

老刘怔怔地看了看协议，一口气接不上来，咕咚倒在地上。

（题图、插图：佐　夫）

·新传说·

这样的搭配伤不起

□王静者

俗话说，人逢喜事精神爽。范老三就是如此。上初三的儿子争气，中考获得全市第一名。市里几所重点高中的校长，轮番来到范老三家中，争夺这位“状元”入校。

这天，范老三被办公室主任叫了过去。主任说：“老三，你是咱单位的老员工了。最近高副主任要离职，我想推荐你接任，所以先看看你的意思，不会有啥问题吧？”

范老三被这天上掉下的馅饼，砸得惊喜万分，当即表态：“一定好好工作，绝不辜负主任的栽培。”

主任非常满意，话题一转说：“听说你儿子考了个状元，恭喜啊，你可要请客啊！”

范老三笑着说：“一定一定！但最近恐怕不行，那些高中的校长不是跑到我家，就是给我和我爱人打电话，想让我儿子进他们的学校。等我替儿子选好学校后就请客，到时候主任您可要赏光啊。”

主任点点头说：“有个争气的儿子就是好。你看我外甥，同样上初三，却考砸了，还非重点高中不去。我姐托我办这事，可我哪有门路啊，愁死我了……”说完瞟了范老三一眼，唉声叹气不已。

范老三顿时一个激灵，不对啊，主任这是话里有话。果然，主任又开口了：“老三，能不能帮个忙？你儿子去哪所高中，也捎带着把我外甥弄进去。办法很简单，那些校长不都找你吗？你就顺带提个条件：‘进一搭一’，把我外甥也搭

配进去就成了。”

范老三惊得目瞪口呆，说：“主任，这不是卖东西，这是学校招生……”

“老三啊！”主任意味深长地看着范老三，“难怪你这么多年都只是个小员工呢，须知事在人为。当然若真有困难，也不必勉强，我也是随便一说。好啦，你回去吧。”

整整一上午，范老三都没心思工作。这不明摆着自己若要升迁，就必须办成主任委托的事啊。回到家后，范老三便把这事告诉了老婆。老婆虽觉得不是滋味，但最终还是鼓励范老三“办”，毕竟，自己又不损失啥，还能升官，这样的事是可遇不可求。

就这样，几天后范老三终于替儿子选定了学校，给校长打去电话，提出“进一搭一”的条件，校长爽快地答应了。

事情办成，主任非常高兴，并邀请范老三一家，跟姐姐一家人见个面吃顿饭，一来是姐姐要感谢范老三，二来是想给外甥树立一个榜样。范老三推脱不过，只得同意。

三个月后，范老三被主任告知，副主任这事已提上去了，就差总经理批准了。范老三不禁喜上眉梢。儿子进了重点学校，自己也沾了儿子的光，马上要升官啦。这真是双喜临门。殊不知，他高兴得太早了。

这天，范老三突然接到儿子班主任的电话，说是儿子居然被主任的外甥给打了，范老三几乎不敢相信自己的耳朵。

范老三急忙赶到学校，这才了解到，原来主任的外甥得知自己是“进一搭一”的那个搭头后，自尊心就受伤了。更火上浇油的是，整整一个暑假，他的父母动不动就拿他跟范老三的儿子对比。要知道这个时期的孩子，正处于青春逆反期，非但不明白父母的苦心，反而恼恨上了范老三的儿子。所以上学后，便故意找茬，教训范老三的儿子，以出这

口恶气。

范老三听完，不禁又气又悔。主任得知情况后，带着姐姐赶来，又是赔罪，又是保证，这才勉强平息了范老三的怒火。

回到家，儿子把自己关在屋里，不肯出来。范老三叫了半天，儿子吼了起来：“你别叫啦，想当官又没本事，就拿自己的儿子做交易，我不想跟你这样的人说话。”

范老三顿时哑口无言。晚上，妻子愁眉苦脸地告诉范老三：“老三，刚才我去安慰儿子，他说不想再去那个学校上学了，再见那个人，会让他觉得堵心。”

范老三急了：“怎么会这样？”

妻子叹了口气说：“你这不是明知故问嘛！这事让孩子压力太大。还是转学吧，现在刚上高一，还来得及，万一孩子拗不过这劲，以后再转就晚了。”范老三听完，长叹一声，只好同意了。

第二天，范老三便找到校长，提出转学。校长一听就急了，说：“你这位家长怎么这样不讲理？当初是你提出‘进一搭一’的条件，现在出了事，又提这样的要求！”

范老三一梗脖子说：“我不管，反正我不能毁了我儿子。”说完，头也不回地走了出去。

当天下午，主任带着姐姐找到了范老三，说尽了好话。范老三清楚，一定是校长向主任姐姐施压，要留住自己的儿子，但范老三就是不松口。最后主任急红了眼，说：“老三，这事是怪我，我向你认错。但好歹咱是多年的同事，你做事不能这么绝吧。”

主任姐姐急得都要下跪了，说道：“老三兄弟，求你别这样，再给我们一次机会，我保证我儿子再也不骚扰你家孩子了。”

范老三摇摇头说：“主任、大姐，你俩怎么到现在还不明白？事情发展到这个地步，就是因为‘进一搭一’闹的，如今这俩孩子都有了心理阴影，咱大人越压他们，他们就越逆反。如果继续让俩孩子在一个学校，这不是毁了他们吗？咱可不能一错再错啊！”主任和姐姐听到这里，都不吭声了。

一个月后，范老三的儿子转学走了。几天后，副主任的任命也下来了，但范老三拒绝上任。不是范老三不想当官，而是他想明白了，自己已经错了一次，不但让儿子看不起，而且还差点害了他，所以凡事还得靠自己的本事，才能站得住，才能被尊重。

（题图、插图：潘胜奎）

不一样的碰瓷

□杨汉光

张伟光是电视台的记者。这天一大早，他接到报料，说有个老头在中华路碰瓷，敲诈车主五千元。近来常有人故意撞车敲诈钱财，弄得人心惶惶，张伟光早就想让这些骗子在电视上曝曝光，就叫上同事老李，一起赶往中华路采访。

张伟光亲自开车，不料，车子刚出电视台的大门，一个老太太就从侧面跑过来，扑到车头上。他马上刹车，可是来不及了，老太太已经倒了下去。

张伟光赶紧开门下车，老李却一把抓住他，小声提醒 ：“当心，这老太婆十有八九是碰瓷的。”

张伟光回想刚才的情景，老太太本可扶住车头的，她却不扶，慢慢倒了下去，行迹确实可疑。他决定先不去中华路了，就地拍这个老太太。

张伟光小心翼翼地从车上下来，老李扛着摄像机在后面跟拍。老太太躺在地上，居然口吐鲜血。车子开得很慢，老太太碰得也不重，眼看是慢慢倒下的，磕破点皮还说得过去，怎么可能口吐鲜血呢？张伟光更加怀疑老太太是搞讹诈的。

张伟光做好讨价还价的准备，老太太却躺在地上一动不动。许多人围过来，问这是怎么回事。张伟光简单介绍了老太太撞车的情况，推测说 ：“我可能遇到碰瓷的了。”

一位大姐看了看老太太说：“如

果是碰瓷的，应该大声叫喊，开口要钱才对呀，怎么一点声息也没有？哟，还流血了，肯定是你把人家撞晕了！还等什么？快送她去医院呀。”

听大姐这么一说，张伟光慌了，赶紧把老太太抱起来。老太太却忽然醒了，她环顾四周，吃惊地问：“这么多人围在这儿干什么？”

那位大姐已经完全站在老太太一边，赶紧说：“大妈，您被电视台的车子撞了，电视台的人却对您爱理不理的，只顾拍现场。我们怕您吃亏，帮您盯着这两个家伙，别让他们跑了。”

这不是鼓动老太太敲诈吗？张伟光正担心老太太狮子大开口，老太太却拍拍他的手说：“记者同志，我没事，快放我下来。”

张伟光放下老太太，不相信她这么通情达理，试探着问：“大妈，要不要去医院检查一下？”

老太太摆摆手，说：“我自己去医院就行了，你们去忙吧，别耽误了工作。”

张伟光松了口气，不好意思地说：“大妈，我们确实要赶去中华路采访，这样吧，先给您五百元，您自己去医院检查。这是我的名片，如果钱不够，您再给我打电话。”

老太太收下名片，却把钱推回来说：“我是五保户，看病不用钱的。”边说边掏出一个小本子，递给张伟光。

看过小本子后，张伟光才知道，老太太叫黄秋菊，是个孤寡老人。老人家这么好，自己却怀疑她是故意撞车的骗子，真是太不应该了。张伟光情不自禁地握住黄大妈的手，愧疚地说：“大妈，刚才我还担心您会狠狠敲我一笔钱。我简直是以小人之心度君子之腹啊！”

黄大妈叹了口气，说：“这不能怪你，都怪现在搞讹诈的人太多了，弄得老人摔倒都没人敢扶。”

围观的人深有同感，纷纷谴责骗子搞坏了风气。如果摔倒的人都像黄大妈这样，哪里还用担心没人帮助？大家都会抢着去扶去救的。

一旁的老李觉得，记者不光要揭露骗子，更应该宣传黄大妈这样的好人。他特意将镜头对准黄大妈，让她跟观众说几句。不料，黄大妈张口就骂：“敲诈钱财的骗子不得好死！”老李赶紧叫她打住。

拍完黄大妈后，张伟光和老李继续赶往中华路。警察也赶到了那里，撞车的老头还躺在路边呻吟，没有五千元就不起来。最后有路人提供了无意中拍下的视频，在视频

里可以清楚地看到，车子还没有碰到老头，他就倒下了。

看过视频后，警察对车主说：“你走吧，他爱躺多久让他躺多久。”一听这话，老头赶紧从地上爬起来，拍拍身上的灰尘跑了。

当天晚上，电视台将黄大妈和那个碰瓷老头合在一起，播了一条新闻，两人的表现形成了鲜明的对比。新闻刚播完，黄大妈就给张伟光打来电话，说这个碰瓷老头跟她住在同一栋楼，叫周大年。

黄大妈咬牙切齿地说：“这周大年真是坏透了，他经常故意碰瓷，不知骗了多少人的钱财，搞得我们小区的人见到老人就像见到瘟神似的，远远地躲着走。有一次我摔倒，连对门邻居都不敢来扶我。”

此后一连几天，走到哪儿都能听到人们议论这条新闻。电视台的电话更是被打爆了，每个打电话的人都是大骂周大年，称赞黄大妈。两个老人一夜间成了名人，全市男女老少，无人不知。成了名人后，周大年躲在家里，再也不敢出门。黄大妈则一有空就出来，专往人多的地方走。

知道黄大妈是孤寡老人后，许多人主动问她有什么困难。黄大妈笑着说：“什么困难也没有，就是万一摔倒了，你们要大胆地把我扶起来。”

这条新闻引起了市领导的重视，要求继续深入报道这方面的事情。张伟光趁机去拜访黄大妈，想再挖点新闻。

出人意料的是，黄大妈惶恐不安地告诉张伟光：“其实我没有你们说得那么好，我正想去电视台找你认错呢。”

张伟光疑惑地问：“您有什么错？”

黄大妈诚恳地说：“我那天是故意撞你的车的，为了引起旁人注意，我还假装昏迷不醒。我那天吐的也不是人血，而是预先含在嘴里的鸡血。”

张伟光越听越糊涂，忍不住又问：“别人撞车是为了敲诈钱，可您撞车图什么？那天我主动给您五百元，您却分文不要。”

黄大妈叹了口气，说：“我想上电视，让所有人都知道，这个叫黄秋菊的老太婆是个好人，万一以后我有个三长两短，别人就敢来救我了。我没有儿女，需要依靠别人的地方多着呢，不得不早作准备啊。”

（题图：张恩卫）

一条流产的新闻

□杨　璇

民政局的王局长新官上任，准备去慰问一下县里的困难户，他不太了解情况，就问秘书小李，慰问哪些人家比较好。小李不假思索地说：“最好去水源冲慰问张二叔。”

水源冲是全县最偏僻的地方，王局长一听就皱起了眉头：“为什么去那么远？附近难道没有困难户？”

小李神秘地说：“附近是有困难户，但没有一个比得上张二叔。”

王局长好奇地问：“莫非这张二叔有什么与众不同之处？”

小李解释说：“张二叔最懂感恩。只要领导送东西给他，不管领导是大是小，也不管东西是多是少，哪怕只有几斤米，他都会感动得热泪盈眶，握住领导的手一个劲地说谢谢。记者们最喜欢报道领导慰问张二叔，所以他经常跟领导一起上报纸上电视，去年还上了省电视台的新闻呢。”

这确实是一个绝佳的困难户。第二天一大早，王局长就带领小李和电视台的记者，向水源冲出发了。他们坐车一路颠簸，翻山越岭，中午才来到张二叔家。

不料，张二叔不在家，二婶热情地接待了他们。吃过午饭后，还

不见张二叔的身影。王局长有点不耐烦了，问张二叔什么时候才回来。

二婶望着门外的大山说：“说不准，也许过几分钟回来，也有可能两三天不回来。”

小李不解地问：“昨晚我特意打电话给二叔，请他今天在家里等一等，他为什么还要出去呢？”

二婶淡淡地说：“家里有人就行了，把东西给我也是一样的。”

小李下意识地看了看二婶的脸，只见她一脸平静，连一丝激动都没有，更不可能热泪盈眶。王局长舍近求远，大冷天跑到山沟里来，就是要见眼泪的。他们只好把东西留在车上，继续等。

还好，又过了十几分钟，张二叔回来了。大家早已等得如坐针毡，见到张二叔就像见到救星一样。小李迫不及待地把慰问品从车上搬下来，让王局长交给张二叔。电视台的记者扛起摄像机，将镜头对准王局长和张二叔。

奇怪的是，张二叔接过慰问品后，只平平淡淡地说了声“谢谢”，就放到一边去了，脸上一点不激动，眼睛也是干干的。

王局长用眼睛瞥了一下小李，心想，这家伙怎么和你昨天介绍的大不一样？小李赶紧过去提醒：“二叔，快感谢领导呀！”

张二叔淡淡地说：“刚才不是谢过了吗？”

小李说：“你刚才说的话太平淡了，要像往年一样，激动起来。”

电视台的记者说得更露骨：“二叔，眼眶里要饱含热泪，我给你和王局长来个特写镜头，说不定能再上一次省电视台的新闻。”

王局长也希望在电视上露一回脸，就掏出一个红包，双手递给张二叔。

不料，张二叔竟然把红包推回来，说：“谢

谢你们的好意，红包和慰问品我都不要了。”

小李诧异地问 ：“为什么？”

张二叔反问道 ：“你以为眼泪是自来水龙头，拧一下开关就能流出来？”

小李想了想，问 ：“可往年，你的眼泪怎么说来就来？”

张二叔叹了口气，说 ：“因为我知道，只有我激动得流眼泪，你们才会年年大老远地跑到山沟里来慰问我。老实告诉你们吧，我的激动是装的，眼泪也是抹清凉油呛出来的。往年家里实在太穷，我也是没办法才这么干。今年不一样了，我意外得到了一个远方亲戚的一大笔遗产，所以我现在不需要装了，不需要流眼泪了。我只想直起腰板，堂堂正正地做人。”

大家一个个听得面红耳赤，尴尬极了。他们哪里还好意思待下去，王局长挥了挥手，一帮人赶紧上车。可刚上车，张二叔就提着慰问品追过来，大声喊道 ：“等一等。”

小李叫司机快开车，别理这个不知好歹的家伙。王局长却探头到车窗外，问张二叔还有什么事。

张二叔举起慰问品，真诚地说：“山沟里面还有一家人，姓刘，穷得连棉被都买不起。我早上送点腊肉给刘兄弟，他感动得一个劲下跪，拉都拉不住。我想请你们把这些东西送给刘兄弟，他一定会下跪流眼泪的，而且保证是真心流出的眼泪。那样的话，刘兄弟有点东西过年，你们也能拍到好新闻、上电视，一举两得。只是再往里就不通车了，路很难走，不知领导愿不愿意去？”

王局长伸出双手，握住张二叔的手，感叹道：“张二叔，跟你相比，我们真是问心有愧啊！”

王局长叫小李和记者把身上的钱都借给他，然后请张二叔带路，去慰问刘兄弟。记者兴奋地说：“我还没见过群众给领导下跪呢，这回可要好好拍一拍。”

不料，王局长却摇摇头，说：“把摄像机留在车上。”

记者疑惑地问 ：“不带摄像机，怎么拍新闻？”

王局长神色凝重地说 ：“今天只看望困难户，不需要报道。”

（**题图、插图** ：谢　颖）

绿版编辑部各编辑邮箱：

吴　伦：wulun54@126.com
朱　虹：zhong98305@sina.com
刘迎曦：liuyingxi1203@163.com
颜轶超：yanyichao1004@sina.com
黄美舟：huangmeizhou@163.com

·新传说·

布鞋的秘密

□徐树建

近日，蒋东海升为局长，又适逢父亲七十大寿，他决定风风光光地替父亲操办一下。

父亲是市里的老干部，为官清廉，他听了蒋东海的想法后，沉默许久后说：“最近，我整理书房时发现了一双老布鞋，我总觉得这鞋对我有重大的意义，但人老了，居然想不起来这鞋的来历了。这事搅得我心神不宁，不弄清真相我根本没心思做寿。东海，你帮我跑一趟老家吧，问一下这鞋的来历，我估摸着，乡亲们会知道。”

说完，父亲从书房里小心翼翼地捧出一双布鞋来。看得出这双布鞋是纯手工做的，针脚密密麻麻，可惜年代久远，鞋面都褪了色。

就为了这么一双旧鞋，跑一趟老家未免有些小题大做。但蒋东海是个孝子，他不忍违背父亲的心愿，急忙双手接过布鞋，第二天一大早便驱车回到父亲的老家。

一下车，蒋东海就先找到村委打听情况。村干部们对蒋东海十分热情，忙不迭地倒茶递烟，可当蒋东海拿出布鞋后却个个摇起了头，谁也不知道什么来历。一晃到了中午，该吃午饭了，蒋东海却发现一件奇怪的事：自己好歹也是个领导，竟没有一个村干部邀请他吃饭。

蒋东海正觉得纳闷，这时村长开口说道：“东海啊，你看快到吃午饭的时间了，要不就到我家凑合着吃一口？你得原谅我们不能请你到饭店吃，实际上我们从来不用公款大吃大喝，无论他是谁，是多大

的干部，都不例外，因为这是你父亲定下的铁规啊！”

蒋东海大为惊讶，父亲还定过这样的规矩？

村长像是看透了蒋东海的心思，点点头又说：“你父亲生平最反感吃喝应酬，他回老家时从来不允许大伙铺张浪费大吃大喝，而是随便到乡亲家吃一顿简餐。刚开始我们都觉得你父亲太古板了，可时间一长，我们都理解了，你父亲不仅是严以律己，同时还在用实际行动教育我们。东海，我可以骄傲地告诉你一件事，我们村历任村干部从未出过一个贪污腐败分子！”

蒋东海默默地听着，心里越发地崇敬起父亲来。

在村长家随意扒拉了两口饭后，蒋东海便在村里闲逛起来，他心里还在记挂着父亲交代的任务：这双布鞋究竟有着怎样的来历呢？就在这时，一阵喜庆的锣鼓鞭炮声传入耳中，循声一看，几位村干部正敲锣打鼓，一脸喜气地走进一户人家，后面还跟着一长溜看热闹的孩子。这是怎么回事？

蒋东海走上前去询问一位头发花白的老人，老人笑盈盈地告诉他：这家的孩子考上大学了，大伙这是在给他庆贺哩，这也是村里一直以来的规矩。

老人说到这里，看着蒋东海说：“东海，你知道吗？这规矩就是因为你父亲才形成的。你父亲是我们村里第一个考上大学的，那时你家穷，眼看就要上不起学了，于是村干部和大伙便这样热热闹闹地敲锣打鼓到你家，一来为你父亲庆祝，二来个个帮衬一把，三来也是激励其他的孩子要好好学习。再后来便慢慢形成了这样的规矩。”

蒋东海听了，心里一阵激动，也跟着人流走进那户人家。只见主人家欢天喜地地给大伙倒茶点烟，而大伙有送红包的，有送被褥皮箱

的，有送衣服鞋袜的，热闹得像办喜事一样。

蒋东海也包了一个红包递给主人，村长见状，满脸红光地说：“东海，你知道吗？我们村凡是考上大学的孩子，自参加工作后没有一个做出让我们丢脸的事，一个原因是今天这样的情景在他们心中留下了深刻的印象，还有一个重要的原因是村里的第一个大学生——也就是你父亲带了个好头！”

听到这里，蒋东海心里渐渐明白，父亲叫他回老家的真正用意了。只是那双布鞋的谜底还没解开，于是他便拿出布鞋，向大伙打听起来。

刚才那位老人接过布鞋，细细一瞧，突然叫了起来：“东海啊，我想起来了，你父亲的这双布鞋是李奶奶做的！”

蒋东海一听大喜，忙问：“那李奶奶人呢？请您快带我去见她！”

谁知老人却摇了摇头，说：“李奶奶是个孤寡老人，多年前就去世了……”

蒋东海一听，顿时失望极了。不料，老人连忙安慰道：“东海，你别急，这双布鞋的来历我知道。那年你父亲考上大学，乡亲们都送了红包和礼物，唯有李奶奶家太穷，实在拿不出什么东西来。于是她天天熬夜，千辛万苦赶着做双布鞋当礼物，眼看你父亲就要离开村子上大学了，李奶奶更加拼命地做鞋，急得用嘴拔针，拔啊拔啊，一下子用力过猛，把嘴里的最后一颗牙给生生拔了下来，那牙上还带着血哩。你父亲当时是跪着接下这双布鞋的，老半天也不肯起来……”

听到这里，蒋东海心头一颤，捧着布鞋，哽咽着喊了声“李奶奶”，就一个字也说不出来了。

回到家，蒋东海双手捧着布鞋，恭恭敬敬地对父亲说：“爸，我回过老家了，我什么都知道了，那双布鞋是李奶奶千辛万苦为您做的，李奶奶的最后一颗牙是给您做鞋时拔下的。您是想告诉我，永远不忘家乡人的养育之恩，永远怀着一颗感恩之心，永远不要丢家乡人的脸，是不是？爸，我一定记住！”

父亲看着蒋东海，点了点头。

蒋东海斩钉截铁地接着说：“爸，您的七十大寿我知道怎么办了，四个字：一切从简。除了亲朋好友谁也不告知，并且坚决不收礼金。否则，我对不起您的一片苦心，更对不起李奶奶的最后一颗牙！”

父亲听完，脸上终于露出了欣慰的笑容。

（题图、插图：陆小弟）

说起登徒子，大家都知道是好色之徒的代名词，可你听说过，这其中大有冤情吗？

嫁人当嫁登徒子

□阿　辞

宋玉是楚国第一美男子，也是楚国有名的才子。在他家的隔壁，住着一位绝世美女，名叫姜离。姜离倾慕宋玉许久，经常趴在墙头偷偷地看宋玉，这一看就是三年。可宋玉对她毫不动心，还把围墙加高了，这让姜离十分伤心。

这天，姜离又爬上梯子，趴在墙头看宋玉读书。看了一会儿，姜离学了几声狸叫。可宋玉还是专心看书，看都不看她一眼。

突然，姜离一不留神，脚下一滑，重重地摔了下来。等她醒来的时候，只觉得眼前一片漆黑。她想坐起来，可是浑身疼痛，动不了。这时，她听见一个男人低低的哭声。男人边哭边说："只要能让她还魂，我愿意把我的阳寿分一半给她。"

姜离有点迷糊，这是什么地方？她用手摸了摸，四处都是木板，随手敲了敲，发出咚咚的声音。男人停止了哭声，搬开了什么东西。姜离突然觉得眼前一亮，她看清了眼前的这个男人，正是同村的登徒

子。登徒子脸上露出惊喜的表情，说：“姜离，你真的还魂了！”

姜离疑惑地问：“我这是在哪里？”登徒子说：“你从梯子上摔下来，当场摔死了，你家人已为你入殓待葬。我趁夜里无人，想为你招魂，没想到你真的还魂了。”

借着烛光，姜离看了看，自己确实躺在棺材里。她试图坐起来，却疼得皱了皱眉：“我伤得很重吗？我的脸有没有受伤？”

登徒子犹豫着说：“你的脸也受伤了，不过，总会好的。”

姜离发现棺材内的陪葬品里有

块铜镜，就伸手拿了起来，当她看见镜中自己的脸时，立即把镜子扔了。那脸布满伤痕，肿得像猪头一样。姜离哭着说：“我宁愿死，也不要还魂，你为什么要让我活过来？”她不知道，其实根本不是登徒子让她还魂，而是她根本就没死。

登徒子手足无措地说：“别哭，别哭，因为……因为我喜欢你。”

姜离抽泣着说：“我这个样子，你还会喜欢吗？”

登徒子坚定地说：“当然喜欢。小时候，我家搬到这个村子里，别的孩子都欺负我，只有你不欺负我，还和我一起玩，有什么吃的也会分给我，从那时起，我就喜欢你。”

姜离伤心地说：“那你带我走吧，我不想让人看见我现在的样子。”其实，她最怕的是让宋玉知道自己变成了丑女。

于是，登徒子在棺材里放了些东西，让棺材的分量不会减轻，然后悄悄把姜离带回了家。

从此，姜离就藏在登徒子家里养伤。伤好以后，姜离还是很丑，嘴唇裂了，牙齿缺了，腰不直了，走路还一瘸一拐的。她不愿继续在家乡生活，就让登徒子带着她离开了村子，搬到了都城。

不久，两人成了亲，登徒子对

姜离很好，他们生了五个孩子，日子过得平平淡淡。登徒子很努力，在楚襄王手下谋得了官职。

不过，姜离对于自己的毁容依然耿耿于怀，每次出门都以黑纱蒙面。一天，姜离正在集市上买东西，人群忽然骚动起来。原来，前面来了个美男子，大家都在争相围观。

待看清那个美男子时，姜离呆住了，竟然是宋玉。宋玉走过去之后，人们还在议论纷纷，说宋玉真的是才貌双全啊。

姜离正准备回家，忽然人群又骚动起来，有人说："快看啊，那就是天下最好色的男人登徒子。"听到登徒子三个字，姜离心里一惊，她往那个人指的方向望过去，天哪！真的是自己的丈夫登徒子。为什么丈夫是天下最好色的人呢？他到底做了些什么？

登徒子经过时，有人向他扔石头，吐口水。姜离觉得很丢脸，她闷闷不乐地回到家，很长时间都没有出门。

后来，她要去给孩子买布做新衣服，这才又去了集市。卖布的老板认识姜离，他偷偷告诉了其他的顾客，于是大家都知道了姜离是最好色的男人登徒子的老婆，对着姜离指指点点。姜离受不了那些人异样的目光，布也没买就回家了。

此后，姜离每次出门，都会被人认出，指指点点。她吓得不敢出门了，质问登徒子："为什么人家都说你是好色之徒？你做了什么？"

登徒子摇摇头说："我绝没有做什么奸淫之事，那些人都是乱嚼舌头，你千万不要信。"

不管姜离怎么逼问，登徒子都说他没做什么，为此两人常常吵架。姜离觉得自己很倒霉，怎么嫁了个这么不堪的丈夫。

登徒子的坏名声越传越广，后来，整个都城的男女老少都知道他是最好色的人。有些无聊的人还跑到他家门口来围观。姜离再也受不了这样的日子，她偷偷离开了都城，回到了日夜思念的故乡。

可村里没有人认识她，连她的父母都不认识她。姜离很绝望，天下之大，竟没有自己的容身之处。不过，村里人也都知道，登徒子是最好色的男人。她问了很多人，为什么说登徒子是最好色的男人？大家都说不知道，都是听别人说的。

后来，有个读书人告诉姜离，登徒子之所以臭名远播，是因为宋玉写了篇《登徒子好色赋》。姜离

找来了那篇赋，看过之后，她哭了，决定立即回家。

那篇赋是这样写的：登徒子对楚襄王说，宋玉好色，希望不要让他出入后宫。楚襄王就找来宋玉询问。宋玉说，我不好色。天下的美女，莫过于楚国的女子；楚国的美女，莫过于我家乡的女子；我家乡最美的女子是我东边邻居家的姑娘，增之一分则太长，减之一分则太短，着粉则太白，施朱则太赤。总之是美得无与伦比，恰到好处。就是这样一位美女趴在墙头看了我三年，我都没动心，我能算好色吗？而登徒子娶了个老婆，丑得出奇，他却很喜欢。可见，只要是个女人，他都喜欢，他才是真正的好色之徒。楚襄王觉得宋玉说的有道理。

姜离觉得宋玉这是在诡辩，根本没有道理，而楚襄王居然还相信了，真是糊涂。

回到都城后，姜离没有直接回家，而是先去找宋玉。她打听到宋玉的住址，然后守在宋玉家门口，等宋玉出门的时候，她喊了一声：“宋玉！”

宋玉循着她的声音望过来，问：“你是谁？听你的声音好像有些熟悉。”

姜离淡淡地说：“我是你曾经的邻居——姜离。”

宋玉诧异地说：“啊？不可能，她早就死了。”

姜离说：“我没有死，我被人救了，然后来到了都城。”

姜离蒙着面纱，只露出一双漂亮的眼睛在外面。

宋玉看着她，有些激动：“真的是你？”

姜离点点头说：“我来只是想问问你，当年我趴在墙头看你，你不喜欢我也就算了，为什么还要在《登徒子好色赋》里编派我，让世人都嘲笑我？”

宋玉向姜离行了一个礼，说：“那篇赋其实

不是我写的，要怪只能怪登徒子，他在襄王面前说我坏话，我只好反驳他。后来这件事传了出去，有人以我的名义写了那篇赋。难道你真的趴在墙头看过我吗？”

姜离惊讶地说：“当然，难道你不知道吗？”

宋玉摇摇头说：“我不知道啊，我看书太多，眼睛不好。当年，我听说你是楚国最美丽最善良的姑娘，对你很是爱慕，可惜我从来看不清你。每当我在院子里读书，就有一只狸蹲在墙头，我老是幻想那是你在看我，弄得我无心读书，所以我数次把围墙加高。”

姜离听了差点晕倒，激动地说：“那不是你的幻想，那就是我呀！你每次读书，我就趴在墙头看你，我想引起你的注意，但又不敢喊你的名字，所以我就学狸叫。你把围墙加高，害得我从上面摔下来，当时就摔死过去了。”

宋玉更加激动了：“我根本不知情，当时，你家人说你暴病身亡，我难过了很久，后来就离开了村子。现在，我们又见面了，说明我们缘分未尽。我至今尚未娶妻，你嫁我可好？”

姜离心下悲痛，现在才说这话，已经太晚了。看着宋玉俊美的面容，她真的不忍拒绝。可此时，她心里更惦记的却是登徒子。她觉得最爱她的还是登徒子。宋玉如果看到了她现在的面容，也许会嫌弃她的。只有登徒子始终如一，他才是最专一的男人，最好的丈夫。

想到这里，姜离对宋玉说：“对不起！我早已嫁人了，我的丈夫就是登徒子！他是全天下最好的丈夫。”宋玉一听，惊呆了。

姜离默默地离开了，回到了家里。登徒子见她回来了，非常高兴，关切地问她这些天去了哪里。姜离看着丈夫，突然觉得他比宋玉更好看。她轻轻抱住了丈夫，说：“现在，我知道人家为什么说你是好色之徒了。我要写一篇赋，名字就叫《嫁人当嫁登徒子》，为你正名，让世人知道你是最好的丈夫。”

登徒子抱紧她说：“别人怎么看我，并不重要，只要你回来就好。”

后来，姜离真的写了一篇《嫁人当嫁登徒子》，可惜她没有名气，这篇赋没有流传出去。而宋玉的名气太大了，那篇《登徒子好色赋》广为流传。

到了后世，登徒子就成了色狼的代名词，他真是史上最冤的男人。

（题图、插图：刘为民）

夏树静子，日本著名推理小说家，她擅长编织悬念，文风细腻。代表作有《W 的悲剧》《罪犯的现场证明》《案件的假象》等。本篇改编自她的小说。

绝妙的告发

志保子是一家公司的女职员。这是个周日的傍晚，她从男友家里出来，手里拎着一只黑色的小皮箱，里面有一只走得不准的闹钟，她打算送到钟表店修一下。

天色越来越暗，志保子加快脚步朝电车站走去。突然，从小巷里飞奔出一个人，和她撞了个满怀。志保子吓了一跳，看了看对方，这才惊讶地发现，此人竟是她的前男友碧川。

只见碧川戴着一副墨镜，穿着一件黑外套，高高的领子遮住了他的下巴。他看到志保子后，脸上除了惊讶，还有一丝慌张。

志保子开口问道 ：“碧川先生，好久不见，你不是在旭川吗？”

话刚出口，她忽然意识到自己失言了。碧川刚才从那条小巷里出来，小巷深处正是他前妻一江的家。碧川同一江结婚后便住在那里，直到去年秋天他们离婚后，碧川就搬到了旭川。难道碧川今晚是跟前妻重修旧好？

奇怪的是，碧川神色怪异，也不说话。他看了一下手表，便低着头快步走了起来。志保子觉得有些蹊跷，便跟在后面。

过了一会儿，碧川终于开口问道：“你还好吧？”

志保子走上前说：“还凑合吧。今天你去看一江了？”说着看了碧川一眼，却发现他的脸莫名地扭曲起来。

前面就是电车站了，路灯越来越亮，行人越来越多，而碧川的头却越来越低。志保子忍不住又问：“你这是回旭川吗？”

碧川含糊其词地嗯了一声。

志保子更觉得纳闷了，碧川这是怎么了？她不由得想起了往事。两年前，两人都在东京机场工作，并且谈起了恋爱。谁知好景不长，一次偶然的机会，碧川认识了一江，居然移情别恋，很快与一江结了婚，还辞去了航空公司的职务，在岳父的公司里谋得一个肥差，成了阔老板的女婿。不久，志保子也换了工作，之后再也没见过碧川。有关他们离婚以及一江父亲病故的消息，都是听一江的妹妹二美说的，二美刚好是志保子的高中同学。

很快，电车站到了，两人乘上电车，车厢里十分拥挤嘈杂。突然，碧川抬起头望着志保子，低声说：“今晚遇见我的事，你千万不要告诉别人！”

志保子点点头说：“你要是真为难，我可以给你保密。不过，我得知道是怎么回事……”

“好吧……”碧川沉吟了一会儿说，“我同一江的婚事，如同一场噩梦！结婚半年，她就本性毕露：奢侈、傲慢、疑心重，甚至还雇私人侦探监视我的一言一行。我在外面逢场作戏，她便借机提出离婚。这还不算，离婚后仍不放过我，把我一脚踢到了旭川！我这辈子都被她毁了……”

志保子想了想，问：“可是……一江为什么那么恨你呢？”

碧川突然眼含泪光，望着志保子说：“她一定是看透了我的心思！你知道吗？我始终不能忘情于你。要是当初我不受她的诱惑，和你结婚的话，我们一定会有一个美满的家庭。”

志保子听了，心里不禁有些反感，她冷冷地问：“你说了这么多一江的龌龊，这和要我为你保密，有什么关系呢？”

“关系重大！”碧川压低声音说，“我要在六点半前赶到东京机场，然后搭乘七点十五分飞往札幌的客机，这样到达札幌后，就能搭上今晚回旭川的末班车。一到旭川，我会到车站前的快餐馆去，跟相熟

的女孩子闲聊一阵，然后告诉她们，我今天一直待在旭川。这样一来，就可以证明我不在现场。只是我没想到，刚才在巷子口碰到了你……”

听到这里，志保子似乎明白了什么：“难道你……”

碧川深深吸了口气，说：“是的，刚才我把一江杀了。我知道今天只有她一个人在家，她的女佣人每逢周日都会回去休息。我用备用钥匙悄悄开门进去，一江正坐在梳妆台前，我轻轻地走近她，双手一下掐住她的脖子……等一江断了气，我把她的衣服弄乱，然后打开抽屉和保险柜，把家里翻得乱七八糟。最后，我打破窗户，跳了出来。这样一来，警察会以为是抢劫吧。”

志保子不禁倒吸一口冷气。碧川压低声音继续说：“事情的经过就是这样。说老实话，我真后悔当初和你分手。我知道你不会原谅我的，但我真正爱的女人，只有你一个。我求求你，今晚你碰到我的事，就当是你我之间的秘密吧。”

听到这里，志保子倒有些犹豫了，看他憔悴的样子，一定也吃了不少苦头，也算自食其果。志保子沉思片刻，突然问道：“可你怎么证明，在一江被害的时刻，你绝对不可能在现场呢？”

碧川笑了笑，说：“只要让警察把作案时间搞错就行！我想了个办法，使推测出来的一江死亡的时间，比实际的要晚一些。”

志保子问：“什么办法？”

碧川微微一笑说：“每逢周日的傍晚，一江都要给休息的女佣人打电话，吩咐她第二天回来时，买些什么食品。于是，我托一个声音和一江非常像的女人，在傍晚六点半的时候装成一江，给女佣人打电话。还有，她家订的牛奶总是在六点半以后送到，我让那个女人把牛奶从牛奶箱里取出来，放在厨房的桌子上。这样，一江被杀就会被断定是在六点半以后，比实际时间晚一小时。我知道，根据尸体解剖来推断死亡时间，前后可有一小时的误差。”

碧川顿了顿，继续说：“就算警察怀疑到我，假定我是六点半以后在她家作的案，我是不可能赶上七点一刻从东京飞往札幌的飞机的，也就赶不上回旭川的末班车。所以，只要我到了旭川，便可以提出反证，在六点半之后的这段时间里，我不可能在东京。”

听到这里，志保子不禁在心里寻思开了，看来他是找了个一江的

替身来取牛奶、给女佣人打电话，可是要找个替身谈何容易？何况那个女佣人在一江家做了多年，要瞒过她的耳朵，声音非得像一江不可。

忽然，志保子的脑子里闪过一个女人的影子，是二美！只有二美能办得到！一江和二美尽管是同父异母的姐妹，但容貌和声音像得出奇，甚至连志保子也常常搞错。

猛然间，志保子觉得心怦怦怦跳个不停，她把目光投向碧川。此时，碧川胸前的领带在晚风的吹拂下摆来摆去，上面还有一枚银色的别针。别针上的图案像是两个叠在一起的罗马字母：一个字母是K，另一个字母是F。K？ F？这两个字母不就是碧川和二美名字的首字母吗？看来，这枚别针一定是两人的定情之物。

想到这里，志保子不禁倒抽了一口冷气。看来，碧川之前说什么忘不了她，都只不过是笼络她的谎言罢了。肯定是一江得知了碧川与二美不正常的关系，才和碧川离了婚，并把他赶出家门。接着，碧川与二美合谋干掉了一江，这样，一江的巨额遗产必定全部转给二美，因为一江父母双亡，她的亲属只有二美一个人。等到碧川和二美结婚，这笔财产还不是碧川的？

很快，电车抵达东京机场。碧川快步走到柜台前办理登机手续。志保子看着他的背影，心想，难道就这么让他逍遥法外吗？不行，得马上报警！

这时，志保子看到一个中年男子从远处走过来。这不是她的同事吗？志保子赶紧转过身子，幸好同事并没有看见她。志保子松了一口气。今天她出没在男友家附近，要是让同事知道就完了！

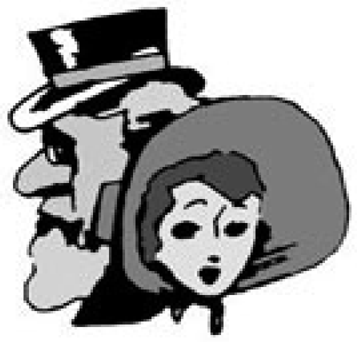

志保子的男友是公司的董事，他们已秘密恋爱半年。男友是个有妇之夫，妻子身患重病多年，为了责任，他没有与妻子离婚，这一点他在跟志保子交往之初，便坦然相告，并叮嘱过她，两人的关系绝不能公开。可是，一旦向警方报告今天见到碧川的始末，难免会把自己的隐私也暴露出来，不行，不能报警！

此时，碧川已办完登机手续，他走到志保子面前说：“今晚的事，拜托了。”说完，转身走了。

志保子看着他的背影消失，内心焦急万分。时间一分一秒地过去，柜台后面的时钟，一直在滴答滴答地响着。志保子觉得纳闷，距离那么远，怎么可能听见秒针的声音？但她确实听见了，滴答滴答……

过了一会儿，志保子突然想到了什么，她跑到柜台前，用假名买了一张去札幌的机票，并把手上拎着的那只黑色小皮箱托运了。然后，她通过安检，来到了候车室。此时，去札幌的人正排队检票上车，前面的人已经走出闸门，上车坐好了，就等汽车把旅客载到飞机旁。志保子扫了一眼剩下的人，没看见碧川，他准是坐在汽车里了。志保子走到检票口，检完票后便向外走去。

但是，志保子并没去乘汽车。她走了两三步，突然身子一转，快步走向旁边的一条通道。她以前在这里工作过，对这里的道路十分熟悉。顺着这条通道，她径直走到了出站大厅，混在刚下飞机的旅客里，顺利走出了机场。

此时，其他乘客都已上了飞机，空姐查点人数，发现少了一人，顿时紧张起来，是哪个座位上的乘客不见了？那位乘客存行李了吗？要是存了行李，事情就更麻烦了，会不会有爆炸物？于是，空姐只好请旅客暂下飞机，已经装上飞机的行李都得卸下来，请乘客一一辨认。

最后，大家都紧张地盯着那只无人认领的黑色小皮箱，因为，从皮箱里传出了滴答滴答的声音，那是定时炸弹吗？等警察赶来，打开皮箱，发现里面只不过是一只闹钟而已！此时，飞机已经误点了一个多小时。这样一来，碧川今晚绝对回不到旭川了，他所谋划的不在场证据也无法成立了。因为即便警察把作案时间误断为六点半以后，也能算到，这晚点一个多小时的飞机，凶手肯定能赶得上。

就这样，志保子神不知鬼不觉地告发了碧川。

（题图、插图：佐　夫）

粗心大意看似不是大毛病，可有时不但要了人命，还会带来意想不到的尴尬和麻烦……

改个名字不容易

□娄献忠

张家村有个光棍汉叫张太意，平时是个马大哈。这天中午，他喝了一点酒，穿过村口的公路时，一不小心被一辆飞驰而来的汽车撞倒了，当时就没了命。

张太意的魂儿从身体里飞出来，惊恐未定，不知道该往哪里去。他在旷野里四处乱逛了几天，见老村长张罗着村民们，已经把自己的后事料理完了，觉得自己应该去阎王那里报个到，争取早日投胎。

张太意飘啊飘，过了奈何桥，很快就来到了阎王殿的门前。值班的小鬼看见张太意来了，把手一伸：“证件！”

张太意愣住了：“什么证件？”小鬼说：“阴间通行证。”

张太意这才想起，被车撞的时候，好像有一只手往他衣兜里塞了一个卡片。他急忙掏出来一看，还真是一张阴间通行证。小鬼接过来，往读卡机里一刷，只听嘀的一声，读卡机上的红灯亮了起来：“此证件名字与墓碑上的名字不符，怀疑为假证。”

小鬼不客气地一挥手，把通行证扔给张太意，说：“你的证件有问题，不能进阎王殿。”

张太意急忙给小鬼递了一支烟，又给他点着火，想问个究竟。

小鬼扭头看看殿上的阎王正在打瞌睡，便把嘴巴凑近张太意的耳朵，悄声说："你通行证上的名字是张太意，但是墓碑上的却是张大意。现在阴间的户籍制度非常严格，凡证件名字与墓碑名字不符的，一律拒之门外。你要想进殿报到，得去把墓碑上的名字改过来。"

张太意听了这话，心里不由得犯嘀咕，自己的名字怎么会和墓碑上的不符呢？难道是墓碑刻错了？他连忙原路返回，来到坟墓前，凑近墓碑仔细一看，还真是把名字刻错了。自己叫张太意，墓碑上却写着"张大意之墓"。八成是刻碑的石匠干活马虎，少刻了一个点，才使自己的证件名字与墓碑名字不符，害得自己白跑了一趟冤枉路。

小鬼说了，一定要把墓碑上的名字改过来，可怎么改呢？张太意看了一会儿墓碑，突然眼前一亮：只要请石匠在"大"字的那一撇下面再刻一个点，不就成了"太"字？好在自己和石匠的交情还算不错，干脆给他托个梦，让他把名字改过来吧。

于是，到了后半夜，张太意轻手轻脚地来到石匠的床边，轻轻地叫他。石匠原本睡得正香，听到有人叫他，他揉揉眼睛一看，原来是张太意。

张太意急忙说明了来意，石匠却苦着脸说："老哥啊，按说在墓碑上加一点，是很容易的事。但是现在这墓碑我可没权改。你不知道啊，老村长专门交代，为了提醒村民们注意交通安全，特意把张太意改成了张大意，还准备每年把村小学的学生们带到墓碑前进行一次交通安全教育。老村长还说，反正你平时就是个马大哈，也没有儿女，换个名字没什么关系。再说，因为你出了交通事故，村里交通安全教育先进村的称号也没了，奖金也没了，老村长正为这事恼火呢。这时候去找他，不是自讨没趣吗？"

张太意一听，觉得老村长的安排有道理，自己一辈子也没什么出息，死了还给村里拖了后腿，如果能给学生当一次反面教材，也算对村里作了一点贡献。可是，不改墓碑就不能进阎王殿，就不能早日投胎，自己岂不是要成为孤魂野鬼了？于是他再次恳求石匠，让他去找老村长求个情。

石匠叹了口气，答应了。第二天天一亮，他就去找老村长，把张太意托梦的事说了一遍。不料，老村长把头摇得跟拨浪鼓一样，说：

"不行，不能改！这件事我已经报给乡里了。乡长还表扬咱们把坏事变成了好事，准备明年还评咱们村为交通安全教育先进村呢。这个称号对咱们村太重要了！如果改墓碑，不是自己拆自己的台吗？"

张太意跟在石匠后面，听老村长这么一说，他可真有点生气了，他觉得老村长也太不把自己放在眼里了。难道为了这么个称号，就可以剥夺自己重新做人的权利吗？他决定谁也不找了，自己直接把名字改过来算了。

当天夜里，张太意偷偷溜进石匠家里，偷了石匠的锤子和凿子，直奔后山坟地。借着月光，他找到自己的坟墓，看准了墓碑上的"大"字，就把凿子对准那一撇的下部，用锤子敲打，想把"大"字改成"太"字。

不料锤子"当、当、当"一响，四周坟墓里的鬼魂纷纷钻了出来，七嘴八舌地指责张太意惊扰了大家的好梦。原来，这些鬼魂都是因为各种原因不能进阎王殿报到，无法投胎，只好暂时寄居在坟墓里，所以个个都憋了一肚子气。张太意这一惊扰，自然给了他们一个发泄情绪的机会。其中一个竟然拿出一只纸糊的手机，给广播电台打起了热线电话，投诉张太意噪音扰民。

张太意一时冲动，和对方扭打起来。旁边的鬼魂连忙把他们拉开。就这样，张太意非但没改成名字，反倒累得气喘吁吁，别提多懊恼了。

这时，一个好心的鬼魂把张太意拉到旁边，悄悄对他说："人的魂儿最怕铁石撞击的噪音惊扰。想改名字，只有把墓碑运到山下，远离坟墓，动起家伙来大家才不会有意见。"

张太意一听，傻眼了，把墓碑运到山下？他可没这个本事啊。没办法，他只好趁着石匠睡午觉时，

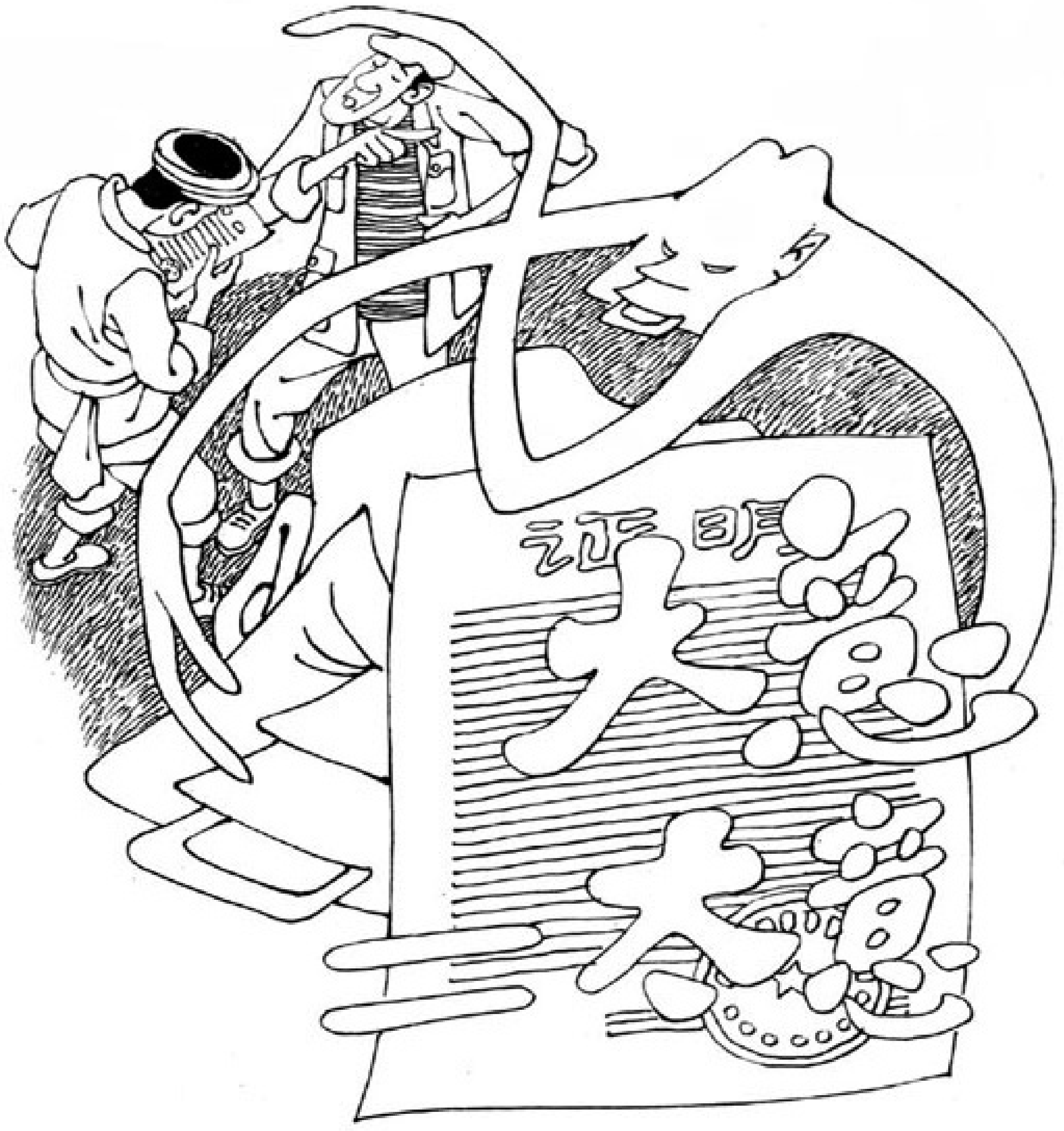

又给他托梦，请他再去和村长说说。

石匠被张太意缠得紧，只好又去找老村长。想不到这一回，老村长却主动迎了出来。他把一张盖着红章的纸递过来说：“这个张太意，真够烦的，害得我不能睡个安生觉。幸亏我想了这么个办法，你把这个证明在他坟头烧了吧，估计能行。”

石匠接过来一看，原来是老村长给阎王写的证明，上面说张太意和张大意是同一个人。

于是，张太意拿着这张证明，再一次来到了阎王殿门口。值班的小鬼把证明呈给阎王，不料阎王看了并不买账：“张太意就是张太意，怎么能改成张大意呢？难道名字是可以随便改的吗？如果都这样改名字，那岂不乱了套？不行，他要进殿，必须把墓碑上的名字改成张太意。本王最讨厌不按规矩办事了。”

阎王殿还是进不去，张太意只好垂头丧气地向自己的坟墓飘去。看来，今后永远要当一个无家可归的孤魂野鬼了，他不禁呜呜呜地哭起来。

张太意昏昏沉沉地飘到了后山腰，远远地看见一群人站在自己的坟墓前指手画脚，不知道在干什么。他正想过去看看，却见石匠开着一辆机动三轮车，拉着一块墓碑，顺着山路嘟嘟嘟地开过来。

张太意一看，石匠拉的正是自己的墓碑。只听石匠自言自语道：“张太意啊张太意，这回可好了，电台记者不知怎的知道了这事，他们要来现场采访了。村长让我赶紧把你的墓碑拉到山下，把名字改过来再立好。你这一铁锤，可把咱村砸出名了啊，后面还有好几拨记者呢。我这就把你的墓碑改好，好让你早点进阎王殿报到。”

（题图、插图：刘为民）

2014年4月(上)动感地带答案

神探夏洛克： B。因为华生是不小心按到了播放钮。如果真的是当时录音突然被中断，那么谁倒的带呢？

疯狂QA： 陈树屏说，江面水涨就宽到七里三分，而落潮时便是五里三分，两个人都没说错。

思维风暴： 如图所示添加辅助线。因为 A1+C1+B1=A+B+C，故红色部分的面积等同于一个 10cm × 10cm 的正方形，即 100cm²。

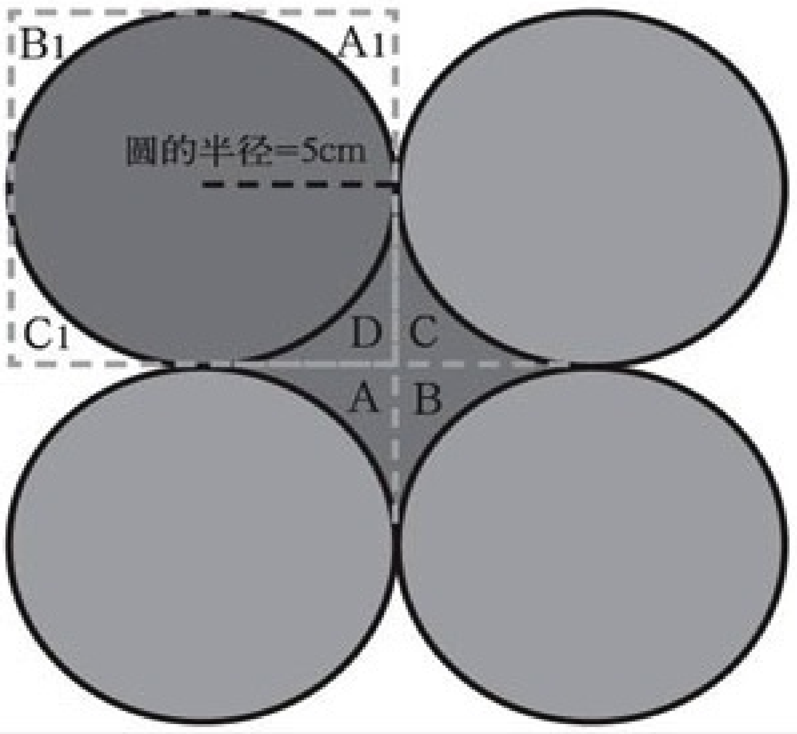

富家的规矩

□曲凡杰

唐州城里的大户人家金家出大事了：金寡妇的宝贝儿子金满堂的背上长了个疮!

说起这金满堂，那就是个吃喝玩乐的纨绔子弟，他每天夜不归宿，只在酒馆、赌馆、妓馆混日子，直到这天回去换衣服，老婆瞧见他背上长了个红疙瘩，便急忙跑过去向婆婆金寡妇报告。

金满堂是金家唯一的男人，集继承家产、传宗接代的重任于一身，金钱可以任意挥霍，身子却不能有什么闪失。金寡妇立刻唤来儿子，掀开衣后襟查看，果然看见一片红肿。金寡妇当机立断，喊来新管家，命他为金满堂安排治病事宜。

金家的老管家因病告退，新管家是金寡妇的娘家侄子，刚上任不久。新管家办事利索，当即就要带金满堂出去瞧大夫。金寡妇却摇摇头说："不妥，我们金家没有去药房就医的习惯。"

新管家是个机灵人，忙说："那就请一个大夫过来为表弟瞧病。我这就亲自去百草堂请白先生，他是远近闻名的外科一把刀，治疗表弟这点小毛病肯定是药到病除。"

不料金寡妇又摇摇头："那更不妥。我们金家向来不去药房请大夫，而是大夫主动到我们金家来。"

新管家之前与金家并无多少来往，只知道金家祖上出了很多当官的，全盛时有万亩良田，唐州城里一半的店铺都属金家，金家因此号称金半城。他却并不知道富门大户行事，自与平民百姓不同，虽然买房置地、婚丧嫁娶等等常有用人之

处，却从来不说一个“请”字，而是贴出告示，晓谕众人，何事所需何工，一天工价若干，往往是应者如云，任金家挑选。

如今的金家虽然比不得往昔富有，但瘦死的骆驼比马大，依然是唐州城里的首富，因此，该摆的谱还是要摆的。这新管家刚来，哪里知道这些？所以才在金寡妇面前连连碰壁。

金寡妇瞪了新管家一眼：“你就拿笔写告示吧，来我家瞧病的大夫，一天一两银子。把病治好了，另有酬金相送。”新管家暗自摇头，不就是治病嘛，何必如此麻烦！不过，既然是人家的规矩，那就只好照办，他连忙写了告示贴在大门口。

有一个街头小混混第一个看了告示，立刻撒腿向百草堂跑去。

此时，百草堂的白先生正抱着一杆水烟袋呼噜呼噜在享受，却见小混混跑进门来，上气不接下气地喊道：“白爷，我给您送钱来了！”

白先生没拿正眼瞧他：“白爷有人孝敬，有钱你留着自个儿花吧。”

小混混就把金家的告示说给白先生听：“一天一两银子呢，十天半月下来，那得多少钱？白爷，得了这个喜讯我第一个报给您，您就赏我个跑腿钱吧。”

白先生让身边的徒弟丢了一枚小钱给小混混，继续闭着眼睛抽他的水烟袋。

小混混说：“白爷您要抓紧时间呢，免得让别的大夫抢了先。”

白先生“呸”了一声：“我这身子，没有八抬大轿请不去！”

白先生这话也不夸张，他自己给百草堂立的规矩是：穷苦百姓瞧

病，可以分文不取；富门大户瞧病，那就要狮子大开口了。如果去富豪家中行医，则必须车马、轿子侍候。这规矩虽然苛刻，但白先生医术精湛，常常妙手回春，因此请他医病的富豪依然不少。所以，金家就是一天出十两银子，白先生也不动心。

小混混见白先生清高，忙又跑回去找金家说和，让他们派人去请白先生。白先生药到病除，那可是唐州城里第一刀啊！这小混混只盼着促成白先生一笔生意，多得几文赏钱。不料新管家挥挥手，把他赶了出去："去去去，没见我正忙着挑大夫吗？什么白先生黑先生，我这里先生多得用不完！"

正所谓竖下招兵旗，就有吃粮人。金家开出一天一两银子的医价，告示贴出不过半个时辰，就有两个大夫主动上门。

新管家掀开金满堂的后背，让大夫们瞧看了，然后让他们各自给出诊断，写出医案。诊断倒是一致，背脊上的疙瘩，大夫称为痈，民间叫做瘩背，不是什么大不了的毛病，只要对症下药，十天八天即可痊愈。至于医案药方，那就戏法人人会变，各人手段不同了。最简单的偏方，是用川椒粉调和一两味药，点入瘩背洞中，一日一次，痛痒立时可消，七天即可痊愈。稍复杂的药方，是用冰片和几味草药研末，摊成两张膏药，七天一换，两次即愈。

新管家当即就向金寡妇报告，留哪个大夫，用什么药方，请她定夺。金满堂只想早一天出去玩乐，抢先开口，要选那个川椒粉偏方。金寡妇依了儿子，又对新管家说："把两个大夫都留下吧，不就是每天多开一两银子嘛。"

这两个大夫，一个是开药店的先生，一个是江湖游医。游医多年行走江湖，靠撂地摊耍嘴皮子敛财。那个用川椒粉的偏方就出自他口，而金满堂又选定了他的方子，自然就由他首先施展技艺。这游医也真有两下子，把调配的药粉填进瘩背的洞中，果然有奇效，痛痒立止。这让金寡妇大松了一口气。

既然背上不再痛痒，金满堂就坐不住了，吵着要出去转转。金寡妇平时对儿子不大管束，这会儿则坚决不准儿子离开家门半步。家里除了没有赌场，其他什么没有？金满堂不能走出家门，几乎闷出病来。

七天很快过去了，金满堂背上的毛病却没有半点好转，红肿不但没有消退，还添了化脓的症状。这不等于病情加重了吗？金寡妇把那

江湖游医好一顿训斥：“你不是说七天即愈吗？怎么越治越重了？”

游医的伎俩就是说真方卖假药，如果天下的患者都是药到病除，那医生还不得饿死？金家给出的医价这么高，拖一天就能多得一两银子，游医当然是想无限期地拖下去了。怀着这样的心思，游医故意不给足药量，任疮口化脓溃烂。

游医等金寡妇发过火后，以三寸不烂之舌解释道：“老太太有所不知，如果我用一点‘长药’让红疮早早收了口，表面上看是痊愈了，其实隐患埋在肉里，早晚还得发作。而我们得人钱财与人消灾，用的是导引之术，不用长药而用烂药，现在看似化脓，其实是把毒素全部引导出来，即俗话说的‘出头’，然后枪打出头鸟，沉疴下猛药，将你儿子的瘩背斩草除根！”

金寡妇听不出这番话的真假，也不愿继续看儿子龇牙咧嘴的痛苦样子，只好息了怒，说道：“既然这疮已经出头，那就快用长药收口吧！”

这下轮到坐堂大夫上阵了。游医的伎俩自然瞒不过他的眼睛，可游医是为了大家多挣钱，他心知肚明，因此不但不去揭发游医，反而要和游医同流合污了。他把去病的药物减了量，把止疼的药物加了码，让金满堂的瘩背在不知不觉中继续溃烂，以便延长他和游医在金家的时间，多挣几两银子。

既然游医和坐堂大夫心照不宣，金满堂的小命就危在旦夕了。可金家哪里知道这些？每天开出二两银子的医价不说，还好吃好喝地招待着两位大夫。

那游医酒足饭饱之后，就和金满堂摆龙门阵扯闲篇，为的是分散金满堂的注意力，免得他时时叫疼。

游医最擅长的是说荤段子，说起古今中外的男女之事，那可真是眉飞色舞，绘声绘色，如闻其声，如临其境，每每让金满堂把持不住，中途退场，也不管白天黑夜，逮着老婆就照本宣科实践一番。中医有禁，大凡治病期间是最忌房事的，金满堂不仅不禁，反而比平时还要频繁，那病如何能好？待到半月以后揭去膏药，金满堂背上的痞背不仅没有收口，反而溃烂成拳头大一个窟窿！

金寡妇看了看窟窿，险些昏过去，她声嘶力竭地咆哮：“你们这俩庸医，到底是治病还是杀人？”

游医面不改色，依然振振有词：“老太太休要惊慌，这痞背的毒素是彻底排了出来，下一个疗程就该用长药收口了。”

“住口！”新管家大喝一声，吩咐家丁将两个庸医拿下，押在柴房看管，待他日送交官府问罪。

金寡妇着急地说：“侄儿，你再写个告示，把医价提高到每天五两银子，招徕高手为我儿疗疮！”

新管家劝道：“姑母，一个小小的痞背，在名家眼里不过是小毛病，若我们早把表弟送到百草堂看看，或者请白先生登门诊治，恐怕表弟早就痊愈了。”

金寡妇摇摇头说：“难道金家守了多少辈的规矩，到我手里就给丢了吗？”

新管家顿足道：“姑母，再讲什么破规矩，只怕我表弟的小命都没有了！”

金寡妇摆摆手，叹口气说：“罢了罢了，你做主吧。”

新管家得了这话，立刻吩咐备轿，恭恭敬敬地去百草堂把白先生请了过来。

白先生看了看金满堂背上的窟窿，也不免吃了一惊，叹口气说：“只怕我也无力回天了。”说着，就动起手来。他先让金满堂喝了一碗麻沸散，然后拿出一把骨质尖刀清理创面，再把一团药膏填入窟窿，忙了半个时辰，方才结束手术。临走时，白先生说：“七天以后我再过来，能否起死回生，就看他的造化了。”

也是金满堂命不该绝，更是新管家当机立断破了金家的规矩，当然，最主要的还是白先生妙手回春，七天以后，金满堂的疮口里竟然长出了肉芽。一个月以后，伤口痊愈，他可以下地行走了。

经历了这一劫难，金满堂改掉了吃喝嫖赌的坏毛病，金寡妇家的旧规矩也改了不少。

（题图、插图：黄全昌）

苹果里的童心

有位妇女在路口摆了个水果摊。这天，摊前来了个小女孩，怯怯地望着妇女，一副欲言又止的样子。妇女问小女孩要什么，小女孩这才吞吞吐吐地说：“阿姨，我、我只有一角钱，你能卖给我一个苹果吗？我要给我妈妈吃。”

妇女露出为难的表情，这苹果的批发价很贵，连她自己都舍不得吃。

小女孩见状哭了，妇女急忙安慰了她一番，又问了她一些事情，这才知道她继母生了病，继母最想吃苹果。小女孩再次央求道：“阿姨，求求你卖给我吧，医生说她恐怕……”

妇女于心不忍，就把苹果递给了小女孩。小女孩不住地道谢。

妇女想不到这小女孩对继母也有如此孝心，禁不住问：“你继母对你一定很好吧？”

不料，小女孩眼里闪着委屈的泪光，说：“不，继母对我不好。”

妇女诧异地问：“既然对你不好，你为什么还要买苹果给她吃呢？”

小女孩伤心地哭着说：“她和爸爸生了一个小弟弟，我怕她死了，新妈妈像对待我一样对待小弟弟。”说完，她擦着眼泪走了。

妇女顿时呆住了。这真是童心至纯啊！

（**作者**：斯　侬；**推荐者**：大　伟）

一把长柄伞

一个年轻女孩上了公交车，她一只手拿着汉堡，另一只手拿着一杯奶茶，腋下横夹着一把长柄伞。

此时正是上班早高峰时段，女孩如此夹着那把伞，无异成了一把利剑，悬着的高度正好与坐着的乘客的眼睛相当。但是她一点也没在意，靠着座位自顾自吃起了早餐。

突然一个刹车，那伞尖就朝身后座位上一位戴眼镜的乘客刺去，还好，他反应快，手一抬，护住了自己的眼镜！于是他顺手推了推那伞

柄尖。女孩回过头来问："怎么了？"

"眼镜"说："差点戳着我眼睛了！"大家都以为女孩会道歉，不料，女孩说："这不没戳到吗？"

"眼镜"显然被这女孩的话激怒了："你的意思是非把我的眼睛戳瞎才罢休是不是？"女孩口齿伶俐，寸步不让："戳瞎了我赔你！"

"眼镜"气坏了："你，你，你，怎么这么不讲道理？"

此时，公交车靠站，车门开了，只见女孩旁边的一个中年男子，一把从她的腋下抽出了那把伞，以迅雷不及掩耳之势扔到了车门外。

没等女孩说话，中年男子先提高嗓门说："大家都看到了，伞是我扔掉的！我赔人的眼睛赔不起，但一把伞还是赔得起的！"然后，他转过身，大声对女孩说，"你这把伞多少钱？我赔！但是你必须先向这位戴眼镜的先生道歉！"

车上响起了热烈的掌声，女孩终于流下了眼泪。

（**作者**：诸荣会；**推荐者**：文　清）

把出丑变成出彩

二战期间，有一次，英国陆军在前线吃了败仗，士气受到重挫。身为陆军总司令的丘吉尔来到前线视察，并给士兵鼓劲。

丘吉尔在临时搭起的演讲台上发表了慷慨激昂的演讲，台下掌声不断。丘吉尔下台时，由于刚下过雨，地面湿滑，他一不留神摔了一跤，仰面倒在地上。

士兵们从没见过这么大的一个人物当众栽跟头，加之丘吉尔身躯肥胖，显得十分滑稽，所以纷纷哈哈大笑起来。

一位军官急忙上前将丘吉尔搀扶起来，并对士兵呵斥道："不准笑！你们这样对总司令很不礼貌！"

丘吉尔却说："不要阻止他们，让他们尽情地笑吧！"说着，自己也哈哈大笑起来。

接着，丘吉尔走到演讲台上说："我刚才摔的跟头才是此次演讲最出彩的地方，因为，这个跟头要比刚才的演说更能鼓舞你们的斗志！"

台下立刻爆发出雷鸣般的掌声。

丘吉尔的这一跤起到了很好的效果，此后士兵们作战英勇无比。

当众出洋相后，与其想方设法挽回面子，不如顺水推舟，把洋相变成有利因素，让出丑变成出彩。

（**作者**：张　鹰；**推荐者**：一米阳光）

（**本栏插图**：陆小弟）

学写作文，
从读故事开始

骂　圣

□刘春山

清朝皇宫里有个最肥美的差事。啥？骂街。这可不是普通的骂街，是奉旨骂街，也就是皇帝看哪个大臣说话做事不顺心，可又不能搬到台面上惩罚，为了出口心中闷气，便寻个差错，找人去骂街。

骂人的差事自然落在太监头上，因为太监的性格大多尖酸刻薄，所以骂起人来分外给力。要说太监里最能骂的，能达到骂圣级别的，非王大嘴莫属。人如其名，一张大嘴骂起人来犹如一把钢刀直戳对方心窝，让人无法承受。

这天，乾隆与和珅闲聊时说起了对刘罗锅的不满，和珅趁机煽风点火，乾隆一怒之下便让王大嘴奉旨骂街。说起来，这王大嘴也早已恨透了刘罗锅。别的大臣惧怕他的刀子嘴，逢年过节都要未雨绸缪意思一下，唯有刘罗锅是铁公鸡，愣是一毛不拔。这回可逮住了机会。

当晚，王大嘴磨刀霍霍，准备第二天好好过过嘴瘾。第二天，王大嘴气势汹汹地来到刘府，宣读完骂街的诏书后，坐下来就开骂。刘罗锅则乖乖地跪着，一声不吭。其实，此时刘罗锅若能够识相点，送上金银意思意思，没准王大嘴的刀子嘴就变成了豆腐嘴，偏偏刘罗锅不识相，就是抱着元宝跳井——要财不要命。

王大嘴骂人的花样真多，还带了各种乐器伴奏呢，先是边吹边骂，接着又拉又骂，跟着又弹又骂，最

后是边唱边骂，足足骂了三个时辰。可刘罗锅呢，任凭你吹拉弹唱，我自岿然不动，好像没事人一样。虽说骂圣骂功高超，但刘罗锅死猪不怕开水烫，始终笑眯眯的，王大嘴从没碰见过如此强硬的对手，第一天铩羽而归。

王大嘴口干舌燥、筋疲力尽地回到家，抱起茶壶就灌了起来，骂了一天，嗓子都快冒烟了。等到心火消退，他开始思量起来，怎么就骂不倒刘罗锅呢？以往能挺过两个时辰的人都没有，可这回刘罗锅挨了一天骂都没啥事，真是怪了！

王大嘴正百思不得其解呢，这时有人敲门，原来是和珅造访。王大嘴知道和珅、刘罗锅两人素来不睦，就把今天奉旨骂街的过程和盘托出。

这回和珅也糊涂了：“不对呀……不可能呀……怎么会这样？”最后还是和珅主意多，他有个奴才叫张望，和刘罗锅的贴身仆人张成是老乡，他让张望请张成喝酒，张成最贪杯了，酒醉后肯定能说出原委。

于是，张望约张成来到酒馆，先是恭维了张成一番，然后拿出了两瓶和珅让他带来的御酒。张成见了酒就没命，觥筹交错间就忘乎所以了，紧接着就竹筒倒豆子——全兜了底。

原来，这刘罗锅久居官场，什么大风大浪没见过，早就练出了一副钢筋铁骨，尤其是脸皮简直比城墙还厚，根本骂不动他。

听完张望的叙述，和珅开始琢磨起来，许久猛地一拍大腿，说：“错了，错了，骂错了！”

王大嘴尖着嗓子问：“怎么错了？”

和珅叹了口气，说：“骂刘罗锅本人不行，这家伙脸皮的确比城墙还厚，根本骂不动。”

王大嘴疑惑地问：“可是我奉旨骂街就是骂刘罗锅呀，不骂他骂谁？”

和珅坏坏地一笑，说：“你当着他的面，骂他老婆呀，那可是他的心头肉。只要骂他老婆，他肯定挺不住。”王大嘴恍然大悟，刘罗锅疼老婆，妇孺皆知，自己怎么忘了这个茬。

第二天，王大嘴精神抖擞地准备出门，刚到门口，刘罗锅的仆人张成来了，随手递上十两银子。王大嘴掂量着银子，斜着眼问：“怎么，刘大人想通了？”

张成说：“对，对，想通了，不过有件事想求王公公，换个时间

奉旨骂街行吗？”

“不行！”王大嘴断然拒绝，因为奉旨骂街也是有规定的，说三天就三天，而且每天必须骂够三个时辰，否则就是抗旨，王大嘴要掉脑袋的！

见王大嘴时间上毫不通融，张成忙说：“今天奉旨骂街也行，但能不能改在晚上？现在立秋刚过，白天秋老虎太毒了，刘大人被烤得受不了。”

这倒行，反正奉旨骂街规定的是三天，又没说白天晚上，时间上可以灵活掌握，王大嘴看在银子的分上答应了。

等天一黑，王大嘴就到了刘府。他直接对刘罗锅的老婆下了嘴，什么娼妇呀，养汉呀，绿帽子呀……总之什么刺耳骂什么。

刚骂了一会儿，王大嘴忽然站了起来，由坐骂改成了站骂；又过了一会儿，似乎站骂不过瘾，改成了跳骂；这还没完呢，后来索性躺在地上打起了滚，不过这回可骂不出声了。

王大嘴在地上来回打滚，惨叫连连，忽然猛地蹦起来，扑通一声跪在刘罗锅面前，请他高抬贵手放自己一马。

这是怎么回事？原来，王大嘴为了骂倒刘罗锅，今晚是赤膊上阵，反正晚上没有太阳，赤膊上阵多凉快！这可上了刘罗锅的当，要知道现在立秋刚过，又是晚上，头顶还悬着两盏雪亮的灯笼，蚊子能不往王大嘴身上扑吗？不一会儿，王大嘴就满身都是蚊子包，又红又肿。而一旁的刘罗锅则悠哉游哉，早有准备，身上裹了个严严实实。

王大嘴好不容易回到家，躺在床上正“哼哼”呢，和珅来了，见王大嘴变成了这样，忙问怎么回事。王大嘴说了事情经过，和珅气得也“哼

哼”起来，不过哼了几声就乐了。王大嘴来气了，说：“我都这样了，你还乐？”

和珅却说，这骂老婆恰好掐住了刘罗锅的七寸，他是没办法，才使出这样的损招。和珅就让王大嘴明天白天去骂，这样蚊子就不会盯人了。王大嘴心有余悸地问：“这样能行？”

和珅信誓旦旦地说：“放心吧，万无一失。”

第三天是奉旨骂街的最后一天，成败在此一举。王大嘴气势汹汹地进了刘府，不料，刚进门就被家仆扭住了胳膊，拖出大门，家仆把他结结实实绑在一把太师椅上，抡起皮鞭就抽。

再说和珅，知道刘罗锅心眼多，他心里没底，于是王大嘴前脚刚走，他后脚就跟了上来，还没到刘府，就看见前面围满了人，踮脚一看，王大嘴正杀猪般号叫呢……

好你个刘罗锅，抗旨不算，还敢殴打钦差，简直无法无天了。和珅回到轿中，飞快地进了宫，告诉乾隆。乾隆根本不信刘罗锅这么大胆。和珅急了，说：“去看看不就知道了！”

两人心急火燎地来到刘府门前，只见家仆还在抽王大嘴呢，刘罗锅则坐在旁边，手里还端着紫砂壶，边啜边嚷：“抽得好！”

见到刘罗锅，乾隆怒不可遏，指着他的鼻子说：“你……你在干什么？”

见乾隆圣驾光临，刘罗锅赶紧跪下来，磕头如捣蒜说：“我没干什么，我在帮助王公公奉旨骂街呢。”说罢特意指指刘府门前的大街。

奉旨骂“街”？乾隆恍然大悟，这刘罗锅真会找漏洞呀，奉旨骂街是骂刘罗锅，他却让王大嘴真骂起了大街！乾隆气呼呼地问道：“既然是奉旨骂街，那就骂‘街’好了，为什么要把王大嘴绑在太师椅上？又为什么要鞭打他？”

刘罗锅巧舌如簧，说王公公不听话，偏要进府骂人，没办法，只能绑在太师椅上骂“街”，绑是绑上了，可他不骂“街”，反而骂刘罗锅，所以才让家仆抽他。还甭说，鞭子的威力就是大，一抽他就开始骂“街”了。

刘罗锅的这番话差点把乾隆的鼻子气歪了，而且还挑不出一点毛病来，乾隆只得怏怏而归。这可苦了王大嘴，自此之后落了个毛病——听见骂街两字就尿裤子。

（题图、插图：刘为民）

全家福

□廖　华

袁方和妻子黄欣都是公司白领，平日里工作很忙。眼看儿子阳阳要上幼儿园了，需要人接送，两口子犯了难。黄欣提议道：“把你爸接来住吧，反正他一个人也挺孤单的。”

袁方便给父亲打电话。不料，父亲却说：“我也想来带阳阳啊。不过你知道，我正忙着搞根雕。咱这乡下找树根很方便，要是进了城，上哪儿找树根去？”

袁方劝道：“你那根雕就是个玩意儿，能不能先放放？”

父亲一听不高兴了：“怎么能说是玩意儿呢？我从小就喜欢这东西，以前忙事业忙家庭就放下了，眼下你成家立业了，你妈也不在了，我才算搞起来了。这是艺术，就不兴咱老年人有点追求？”

袁方知道父亲正在兴头上，也不好多说什么。但黄欣不高兴地说：“你爸这是什么意思？这几年阳阳都是我妈带的。我妈要不是回去带孙子，我也不会麻烦他！都一把年纪了，他还想当艺术家？”袁方无言以对，心里也有些埋怨父亲。

眼看阳阳上幼儿园的时间越来越近，袁方急得嘴上都起了泡。这天，袁方正准备再打电话和父亲商

量商量，突然门铃响了，开门一看，竟是风尘仆仆的父亲。小两口喜出望外，连忙把父亲迎进屋。父亲放下背着的大袋子，把阳阳抱起来转了两圈。

阳阳好奇地问爷爷袋子里是什么，爷爷笑着说："这可是爷爷的宝贝。"打开一看，竟是一大块树根。袁方哭笑不得。

晚上，黄欣对袁方发牢骚："谁家老人不是带一大堆土特产来，你爸倒好，大老远地背个树根来，连给孙子的礼物都没有。我看你爸呀，一心想着他的追求，儿子和孙子都没放在心上。"

袁方只好安慰说："来了就好，以后接送阳阳的事就不用愁了。"

开学后，父亲每天准时接送阳阳，还会帮忙做饭拖地，袁方夫妻二人倒轻松了很多。不过只要一有空闲，父亲就会抱着他的树根忙个不停。有一天，他得意地告诉大家，自己的根雕作品完成了，他已经送去市老年协会参赛了，可是谁也没在意他雕的是什么。

一晃两个月过去了，这天，袁方正在上班，突然接到父亲的电话。只听父亲焦急地说："快来儿童医院，阳阳出事了。"袁方大吃一惊，来不及细问，急忙赶往医院。

到了医院，阳阳已经被送去检查了，父亲见了袁方，就像个做错事的孩子，结结巴巴地说了事情的经过："接阳阳回来时路过市老年协会，那里正在办一个根雕展，我就进去看看。谁知一转身，阳阳就不见了。我赶紧出门去找，发现阳阳已经跑到马路上了。我刚要去抱他，正好一辆车开过来，阳阳就……"听说是被车撞了，袁方的心提到了嗓子眼。

这时，黄欣也急匆匆地赶到了。她问明了情况，虽然没责怪父亲，但脸色非常难看。这时，一个医生出来问："谁是家长？孩子需要住院观察。"袁方刚想细问，就听身后"咕咚"一声，回头一看，父亲已经倒在了地上。

父亲被送进了急诊室。医生告诉袁方，父亲是因为太过紧张而引发了脑溢血，必须立刻做手术。手术后，父亲一直躺在床上，神智不清，形同植物人。医生告诉袁方，他父亲的情况很不乐观，可能有一天会清醒，也可能永远就这么下去。

好在阳阳并无大碍，只观察了一天就出院了。在征得医生的同意后，袁方把父亲也接回了家照料。夫妻俩又要上班，又要接送孩子，还要轮流请假照顾父亲，日子过得

十分辛苦。

这天下午，眼看到了接阳阳的时间，袁方见父亲睡得很香，心想他反正不能动弹，不如趁现在去接阳阳吧。于是，他开车去了幼儿园。刚到门口，就见妻子黄欣也满头大汗地来接阳阳了。

三个人一起回家，袁方停好车上楼，一进门就听见黄欣的惊叫声。仔细一看，只见家里一片狼藉，茶几上的桌布被扯到了地上，地上满是碎玻璃，父亲一动不动地躺在客厅地板上，一只手伸向门口，像是要出门。

袁方抱起父亲，发现他只是昏睡了过去，不禁松了一口气。他把父亲放到床上，盖上被子，走出来对妻子说：“我没想到爸爸会突然醒过来，以后我会注意。”

黄欣却说：“你怎么注意？你能一天二十四小时守在他身边吗？他神志不清，可能会伤害到自己，也可能会伤害到孩子。”

袁方摇摇头说：“你越说越吓人了。他是孩子的爷爷，怎么会伤害孩子？”

黄欣白了他一眼：“你还好意思说这个？哪个做爷爷的像他这样，只顾着自己的爱好，让孩子出了车祸？照我说，他就是一个不称职的爷爷！”

袁方生气地说：“你怎么能这么说？老爷子都已经这样了……”

黄欣挥了挥手说：“算了，我不跟你吵。咱们还是商量这事怎么解决吧。要不，咱们把他送到养老院吧。”

袁方气得差点跳起来：“有我这个儿子在，怎么能把他送到养老院？”

黄欣摇摇头说：“你这是老观念了，现在很多人都这样做。”

拗不过妻子，袁方最终还是把父亲送去了养老院。临走时，袁方想和父亲说几句话，但父亲却毫无反应。他不由得纳闷，那天下午，父亲为什么会突然醒来？

接下来的日子，袁方有空就会去养老院看看父亲。养老院的人说，他父亲的情况似乎没什么变化，神志还是不太清楚，但不知怎的，有时下午四点多会突然醒来。

这天，袁方正想去看父亲，却突然接到养老院的电话，说是他父亲不见了！袁方大吃一惊，急忙赶到养老院。工作人员告诉他：最近，他父亲每天下午四点多都会准时醒来，神志也越来越清醒。养老院正准备将这个好消息告诉他，没想到，今天下午老人却不见了！

父亲会去哪里呢？袁方猛然想起，父亲生病前说过，已经把根雕送去老年协会参赛了，他会不会去那儿了？他急忙赶往老年协会，根雕展还在举办，却没有发现父亲的身影。

正焦急万分时，袁方的手机响了，是黄欣打来的，她焦急地说：“我去接阳阳，可幼儿园老师说，阳阳已经被他爷爷接走了。这到底是怎么回事啊？”袁方脑子里一片空白。突然，他想到了什么，连忙赶回家，打开房门，只见阳阳正在客厅地板上玩积木。

袁方急忙问：“爷爷呢？”

阳阳指了指沙发，说：“是爷爷接我回来的。爷爷说他累了，想睡一会儿。”

袁方这才发现父亲躺在沙发上。袁方叫了声：“爸。”父亲毫无反应。袁方试了试父亲的鼻息，这才发现父亲已经没有了呼吸。

袁方泪流满面，跪倒在沙发前。直到此时，他才明白，父亲每天下午四点多会突然清醒，是因为那正是去幼儿园接阳阳的时候……

一个星期后，袁方接到了市老年协会的通知，让他去领奖。袁方有些莫名其妙，赶到老年协会后，工作人员告诉他，原来是他父亲的根雕作品《全家福》得了二等奖。工作人员说：“评委对这个作品的评价很高，认为业余作者能有这个水平是相当不容易的。唯一的遗憾是，这个作品在构图上处理得还不够好。按照树根原来的样子，如果把一家四口中的老人放在正中的位置会比较自然，但作者却硬生生地把孙子放在了最显眼的位置……”

听到这里，袁方在心里叫了一声“爸”，泪水再一次夺眶而出……

（题图、插图：谢　颖）

都和乡长过不去

□天宗健

大旺是个业余故事作者，发表过不少作品。这天，他接到在县文化局当副局长的同学郑栋发的电话：“老同学，市文化局要在全市搞一次讽刺故事创作大赛，你赶紧写一篇送来，说不定还能中个大奖哩。”

大旺一听，非常高兴，挂上电话就开始构思：讽刺故事就应该像匕首投枪一样，刺到某些东西，可是讽刺什么呢？他的目光扫过办公桌上的报纸，上面有一篇报道叫《一个副省长的贪腐路》，这不由得让他眼前一亮。对了，现在腐败现象有愈演愈烈之势，老百姓都痛恨腐败，那就讽刺贪官吧！

于是，大旺根据这则报道，添油加醋地写了一个副省长如何与情人相识、相恋，结果反目成仇的故事，最后笔锋直指这个副省长的虚伪和贪婪，题目就叫《副省长的“真情”》。写完后，大旺觉得这是自己迄今为止写得最好的一篇文章，第二天就送到了文化局。

老同学郑栋发看完后，摇摇头说：“有问题，得改！”

大旺一怔：“什么问题？”郑栋发意味深长地说：“你讽刺的是副省长，官职太大！副省长在全国也没多少，你如此讽刺会给别人一个印象，好像所有的高官都是贪腐之辈，这影响和谐稳定的大局！”

大旺说，那就改成地级市的市

长吧。不料再次被郑栋发否定，说这次大赛就是市里搞的，主管文化的副市长还要参加颁奖大会，他看了肯定会不高兴。

大旺无奈地说，那就改成县长吧。郑栋发又否定了他，说县文化局还归县长管呢。

大旺有些生气了："这么说只能讽刺乡长了？"

郑栋发笑了笑，点点头。大旺只好拿着文章回去修改，让乡长干那个副省长的事。改完后获得了郑栋发的好评，说是就凭这构思、文笔，一定能得个特等奖。

一个月后他接到郑栋发的电话，说《乡长的"真情"》在大赛中获奖了。大旺高兴极了，连忙直奔县文化局。到了郑栋发办公室，郑栋发把一张市文化局的简报递给他，上面打印着此次讽刺故事大赛所有获奖的作品和作者。

大旺一看自己只得了个三等奖，就不服气地问："我的故事不好吗？我讽刺的力度还不够吗？为啥没得特等奖？"

郑栋发笑笑说："你的文章确实不错，可人家的……也不错。"

顺着郑栋发手指的方向，大旺的目光又回到了简报上，只见获奖作品的题目都有些似曾相识：《谁动了乡长的老婆》、《乡长的小姨子》、《乡长的三个妈》、《乡长的私生女》……

大旺看了好一会儿，发现获奖的四十篇故事中，竟然大部分都与乡长有关。同样都是讽刺乡长，为啥他们的作品就得了特等奖、一等奖、二等奖，而自己的却只得了三等奖？

大旺这样想着，就拿过获奖作品集细细地翻看，突然他长叹一声。郑栋发奇怪地问："你叹什么？"

大旺指着作品集说："我讽刺的乡长，其原型是副省长，举手投足未免有副省长的派头，可这特等奖的作者讽刺的乡长就跟真的一样，他的原型一定就是个乡长。"

郑栋发点头说："应该是的，你看作者的地址就是乡政府大院。"

大旺接着分析道："一等奖作品中的乡长也比较真实，但好像与真乡长还有一定的距离，我估摸着，他们这些乡长的原型是县长……"

听到这里，郑栋发笑着说："不错，二等奖中的那些乡长原型是地级市的市长，失真就更严重，所以只能得二等奖。而你的原型是副省长，失真得最厉害，所以只能委屈一下，得个三等奖。"

（**题图**：潘胜奎）

厨子不偷

□邢　楷

大学毕业后，我找工作四处碰壁，只好先回到女友小然在家乡开的小餐馆里。

可没待几天，我就发现餐馆的厨子大星好像有点问题。这小伙子长得一表人才，说起话来连吹带侃的，经常把小然哄得很开心。最让我愤怒的是，大星居然劝我跟他学炒回锅肉，他也太不知道天高地厚了，我可是名牌大学的毕业生！

于是，我偷偷劝小然把大星炒了，不料小然想也没想就拒绝了。她说大星人品好，手艺好，要的工资还很低，绝对是个打着灯笼都难找的好厨师。

见小然把大星夸成这样，我心里更是打起了鼓：他每个月只有1200元的工资，也就只够生活费。以他的手艺，怎么会心甘情愿就挣这1200元？不对，他肯定有别的门道！

我突然想起小时候家乡流传的一句话："厨子不偷，五谷不收。"意思是说只要当厨子，肯定会偷吃偷拿。只要能抓住他偷吃偷拿的证据，我看小然还有什么借口留他？

果然，很快我就发现了大星的问题：店里的招牌菜是回锅肉，每天都要用不少猪肉。虽然每次小然买回来不少肉，可到了打烊总是剩不下什么。我仔细看过大星炒的菜，里面的肉看上去并不多，那剩下的肉跑到哪里去了？

我仔细算了笔账，这不算不知道，一算吓一跳：假如大星每天偷拿三斤肉，也值几十块，一个月下来，相当于又拿了一份工资啊！怪不得他干得那么起劲儿呢。大星啊大星，我一定要抓你个现形！

我抓贼的方法很简单，就是死盯，每天大星一上班，我就搬个凳子在厨房角落里一坐，眼睛死盯着大星。

大星好像也看出了我的心思，每次做菜之前，他都故意闪开身子，让我看看案板上有多少肉，切肉的时候，眼睛根本不看刀，而是斜着眼睛看我，仿佛在向我示威：“你看吧，我就是偷了，你也逮不着！”

我还偏偏就不信这个邪了，坐着看不出来，我就站在他身后，把他的一招一式都看在眼里。这下小然有些不高兴了，她把我叫到一边，说：“你可有点儿过分了哦。”

我气急败坏地说：“你怎么就那么信任他？实话告诉你，大星在偷你的东西，我要抓住他的贼手！”

十几天的“贴身监视”终于起到了效果，虽然我没抓住大星偷肉，但这小子肯定是心虚了，一个周末，眼看快到吃饭的时间了，大星却还没来上班。

小然给大星打了几次电话，都没打通。餐馆里已经有几个客人点了回锅肉，这下小然急了，冲着我发了火：“都怪你！天天像盯着贼一样盯着人家，把人家盯跑了吧？外面好几个人等着吃饭，你说咋办？”

“咋办？我来办！”我得意洋洋地说，“大星为什么跑？他是被我盯得没机会下手偷东西，捞不着油水才走的。不就是回锅肉嘛，盯了他这些天，我看也看会了，你就瞧着吧！”说完，我扎起围裙，进了厨房。虽然第一次炒回锅肉有些手忙脚乱，但我毕竟还是炒出来了，尽管样子不太好看，可闻闻味道，还真是那么回事儿。

客人越来越多，我跟小然忙活到下午两点多，店里才算消停下来。我俩都累坏了，拉了张凳子就在桌边坐了下来。

就在这时，突然门帘一挑，一个人走了进来。小然抬头一看，正是大星，她忽地站了起来，我忙一把将小然拉住，把她拦在身后，挺直腰杆对大星说：“我现在正式通知你，你已经被我们餐馆解雇了，你走吧！”

大星嘿嘿一笑，说：“解雇我没关系，不过有件事情咱得说明白，你一直怀疑我偷拿，这些天你可亲

眼看见了，我大星可是清清白白的。”

我冷笑了一声，说："清清白白？要不是我死盯着你，你能变得清清白白的吗？你想偷，也得过了我这双火眼金睛啊！”

大星的脸色有些难看，他带着我和小然来到厨房，扎上围裙，说：“你以为死盯着就管用？你太天真了！实话告诉你，如果我想偷，你就是真有火眼金睛，也不一定抓得住我！”

说完，大星拿起菜刀，当当当把肉切好，开火做菜，不到一刻钟的工夫，三份回锅肉就做好了。他把回锅肉装好盘，问："怎么样？看到我偷了吗？”

我用筷子拨了拨盘子里的回锅肉，还真是怪了，刚才他明明在我眼皮子底下切了不少肉，怎么炒好了放到盘里，就剩这么几片了？

大星笑了笑，指了指案板旁边的面缸。我疑惑地来到面缸前往里一看，顿时呆住了，只见面缸里面竟然有十几片裹着白面的肉片。

我一下子明白了：刚才大星切肉的时候刀法飞快，这些肉片就是在他刀起刀落之间飞进面缸的。我只顾盯着大星的手，要不是大星告诉我，我恐怕永远也看不出其中的秘密。

大星告诉我，自己以前的确这样干过：先利用刀法把肉甩进面缸，趁东家不注意再把肉包起来拿走。但自打来到小然的餐馆后，自己就再没有偷过一丁点儿东西了。至于炒好的回锅肉会显得少，是因为做回锅肉要煸炒两次，肉里的油被煸出来了，自然就显得少了。而晚上剩不下什么肉，是因为小然交代他，过了晚上十点以后，再有人点回锅肉的话，要多加一倍的肉。

我几乎不敢相信自己的耳朵："多加一倍的肉，那还有钱可赚？"

小然眼圈一红，说："十点以后来吃饭的，大多是那些熬夜学习的大学生们，看到他们，我就会想，你是不是也在学校里熬夜读书……"说着，她的声音有些哽咽了。

大星拍了拍我的肩膀，说："好好珍惜小然吧！你什么都好，就是疑心太重，我知道你甚至怀疑我跟小然之间的清白。实话告诉你吧，我之所以留在这里，只是为了报恩。"

大星说，去年冬天，他来这个城市找工作，也是四处碰壁。正当他走投无路的时候，他走进了小然的餐馆，当时餐馆已经打烊，原来的厨师正和小然因为加薪的问题争执。一见大星进来，厨师就要把他赶出去，是小然坚持让厨师给大星做了一顿饭，并且没收大星一分钱，因为小然说，她的男朋友也在外面漂泊……

当晚，小然给原来的厨师结算完薪水，便打发他走了。后来，大星就留下当了厨师，并且告诉小然：只要店里有了薪水要求不比他高，厨艺水平不比他差的厨师，他就会离开。

此时，小然的眼泪已经止不住了，她一下扑进我的怀里，痛哭起来，仿佛要把这几年所受的委屈，一股脑地全倒出来。

我抚摸着她的头发，哽咽着说："小然，你受了这么多苦，怎么一句也不跟我说呢？"

小然捶了我胸口几下，说："原来那个厨师不但要我给他加薪，还逼着我做他的女朋友，我说了，你还能安心上学吗？"

等我俩的情绪平静了一些，大星站起身，嘿嘿一笑，说："行了，现在我该走了，我也该找份薪水高点的工作了，我对象还等着我娶她回家呢！"

"大星，别走！"我一把拉住他，"我们还没找到薪水要求比你低，厨艺比你好的厨师呢。"

大星笑着说："哥们儿，你现在做回锅肉的手艺已经跟我差不多了，至于薪水，你打算找小然要多少，那是你俩的事儿。只是，你以后可千万别再说什么'厨子不偷，五谷不收'了，现在生活水平高了，谁还稀罕那半斤八两的猪肉？我倒有句话要送给你：互相信任，一顺百顺……"

（**题图、插图**：佐　夫）

河间神鼠

□魏　炜

明朝年间，有一个知名的河间驿出了件怪事：很多贡品在经过这个驿站时，莫名其妙地丢失了。为此，朝廷派了刑部的捕头宗玉来查办此案。

宗玉来到河间驿，走进驿站对面的一家酒馆，选了个临窗的位子坐下来，一边喝酒，一边暗暗观察外面的动静。这时，酒馆里进来一位客人，看穿衣打扮，像是个落魄的教书先生。那人只要了一碗酒，就站在柜台边喝起来。

宗玉见状，就把教书先生叫过来一起喝酒。教书先生也不推辞，径直坐到他对面，两个人推杯换盏地喝了起来。

酒过三巡，宗玉这才笑道：“先生倒不认生啊，生人的酒菜都敢吃，就不怕我动手脚吗？”

教书先生微微一笑，说：“任谁动手脚，你这刑部的捕快也不会动手脚啊！”

宗玉不觉一惊，忙问：“你既然知道我的身份，那也定知我为何而来。先生能否为我指点迷津？”

教书先生哈哈一笑，说那些盗案都是一只老鼠所为。有人亲眼见过那只鼠，体大如猫，机灵异常，当地的捕快多次追捕，都没追上。

宗玉不觉一愣：“哪里会有跟猫一样大的老鼠？八成是被人们传夸张了，我不信。”

教书先生往窗外看了一眼，忽然惊道：“快看，那只老鼠来了！”宗玉一扭头，只见一个灰色的影子

一闪，就从窗外跃了进来，在他腰上一抓，即刻飞掠而过，果真体大如猫。他再一摸腰里，腰牌已不见了。他急忙拔腿去追，但那老鼠早已不见了踪影。

等宗玉再回到小酒馆，却发现连那教书先生也不见了。他隐隐觉得，这只老鼠和教书先生有关。他问了酒馆老板，方知那教书先生名叫蒋成，住在城西。他急忙赶了过去。

宗玉找到了蒋成家，可蒋成却不在家，只有蒋成的老母亲卧病在床，咳得十分厉害。宗玉见她病得很重，急忙出去抓了药回来，熬好给蒋母服下。

这时，蒋成回来了，他看到宗玉，不由得一愣。蒋母说道："儿啊，我今天碰到了好心人啊。娘的老毛病又犯了。要不是他给我抓药，我怕是见不到你了。你快给恩人磕头。"

蒋成当即就要跪倒。宗玉忙扶住了他，说："你先别谢我，我还有事要求你。请你帮我找到神鼠，要回腰牌吧。腰牌丢了，那可是要了我的命啊。"

蒋成一听，皱着眉说那神鼠神出鬼没，没人知道它住在哪儿。唯一能肯定的，就是它喜好偷贡品。只要等它偷的时候跟踪它，追到它的老巢，自然就能找回腰牌。听说这两天还有贡品路经此地，正好是个机会。宗玉一想，眼下也没别的办法，只好按他说的办了。

两日之后，贡品进驻驿站。宗玉悄悄埋伏在一棵大树上。此时，月色皎洁，三更鼓刚刚响过，宗玉忽然看到一个灰影一闪而过，直扑向驿站里放贡品的屋子。细细一看，正是那只神鼠，它撕碎了窗纸，跃身钻进了屋子。

很快，神鼠就叼着一件东西钻了出来。宗玉从怀里掏出白猫，朝神鼠掷过去，正好落在神鼠面前。那神鼠一惊，停了下来。只见白猫一个翻滚，站立起来，"喵"地叫了一声，就要向神鼠进攻。不料，神鼠忽然抬起前爪，照着猫脸就是一巴掌。那白猫惨叫一声，落荒而逃。神鼠却朝另一个方向窜去，宗玉跟了没几步，神鼠就没了踪影。

宗玉回到客栈，心情十分沮丧，败在一只老鼠手里，实在心有不甘啊。如今，腰牌被盗，贡品被偷，他这个捕快无能为力，看来只能回京领罪了。

第二天一早，宗玉却发现他的腰牌正挂在窗棂上。他来不及细想，

赶紧来到驿站，问他们丢了什么贡品。那送贡品的差役却说，箱子被打开了，贡品也被拿出来了，但并没拿走，真是奇怪啊。宗玉想了想，忽然明白了，这是蒋成给他个面子，也是吓吓他，让他知难而退。

宗玉立刻赶到蒋成家，找到蒋成，谢谢他送回了腰牌。可蒋成却说，此事与他无关，他跟神鼠没有半点关系。

宗玉见蒋成还是不肯透露半点

消息，不禁生气地说：“我既食君之禄，就该行忠君之事。这个案子，我定要查个分明。我知道这件事和你有关，你就老老实实地把神鼠交出来吧，让我也好有个交代。”

蒋成却坚决地说：“我跟神鼠确实毫无关系。你硬要抓我，将我屈打成招，那也是千古冤案。”宗玉听他话里软中带硬，也不好再说什么。毕竟他现在什么证据都没有，总不能就这么把蒋成抓进大牢。

走出蒋家，宗玉回想起昨晚的情景，不禁更觉得纳闷：那只神鼠哪来那么大的勇气，居然敢扇猫的嘴巴？

隔了两天，宗玉寻访到城东时，看到一个杂耍班子正在开场子，他就围过去看热闹。

看着看着，宗玉闻到一股奇怪而又熟悉的气味。突然，他一个激灵，那只神鼠身上就有这种气味。他循着气味找到后场，却发现那气味是从一只老虎身上发出来的。他沉思良久，突然想到了什么，找到班主问：“如果天天用老虎尿涂抹老鼠，那老鼠是不是就不怕猫了？”

班主一听，就笑了起来。他说，两年前就有人跟他说过这个想法，当时还带来了一只硕大的松鼠，剃下了尾巴上的长毛，每天用老虎尿

往松鼠身上涂抹，还驯着松鼠打猫。半年之后，那松鼠就被他驯得机灵异常，见到猫也毫不客气，抬起爪子就打，打得猫四处逃窜，那人这才满意地走了。

听班主这么一说，宗玉算是明白了，看来那人就是蒋成。要知道，当地百姓很少见过松鼠，蒋成把松鼠剃成老鼠的样子，让百姓们以为它就是老鼠，再把它传得神乎其神，就成了神鼠。他忽然想起，豹猫乃是松鼠的天敌，如果也用老虎尿涂抹，让它不再惧怕松鼠，自然可以取胜。

于是，宗玉买来一只剽悍的豹猫，开始驯化。不出半个月，豹猫被他驯服了，他就带着豹猫回到了驿站，悄悄埋伏在驿站外面的大树上。

三更时分，宗玉看到那只松鼠又来行窃了，等松鼠偷窃完了钻出来，他立刻放出了豹猫。豹猫一下子扑住了松鼠，咬了下去，松鼠惨叫一声，就不再动弹了。

这时，只听到周围一阵锣声，接着，许多人举着火把把驿站包围了。驿丞在下面大喊：“上面的人，你跑不掉了，快下来投降吧。”豹猫吓了一跳，转身就逃得没了踪影。宗玉跳到豹猫吃松鼠的地方，却不见任何贡品，他心里一惊，中计了！

任谁都会想到，是宗玉私吞了贡品。眼下之计，唯有先脱身再说。他扔出两块石头，连中两人，趁下面的人一团乱，他顺势跳了下去，逃走了。

宗玉赶到城西，找到了蒋成，一把抓住他的衣领，质问道：“你为什么要暗算我？”

不料，蒋成坦然道：“老百姓太苦，我又没别的本事，只想尽一己之力，帮帮他们。你本事太大，妨碍我做事，我只好对不住你了。”

宗玉愕然问道：“那些贡品，你给了百姓？”蒋成点了点头。

宗玉重重地叹了口气，说道：“你的计谋在我之上，我败得心服口服。从今往后，我也只有飘零江湖了。可惜你的神鼠，已被我的豹猫吃掉了。”

蒋成笑了笑，说：“神鼠早已与我心意相通，我可舍不得让你的豹猫吃掉啊。那只被吃掉的，只不过是我临时驯服的一只小松鼠。而真正的神鼠，正准备执行新任务呢……”

宗玉不禁对蒋成更加钦佩了，他给蒋成行了个礼，然后转身走了。

（**题图、插图**：谢　颖）

这事有商量

□江洪涛

幸福村号称建筑之村，村里有一大帮能工巧匠在各大城市盖楼房。其中有一个叫王大宝的，自己领头组建了一支建筑队在省城干活，渐渐干出了名气，业务量也越来越大。今年春节回家，他又发出消息，让更多的乡亲跟着他干活。

有道是：竖起招军旗，自有吃粮人。消息传出，一下子来了十多个乡亲。由于人多，王大宝临走时特意带上了邻居顾大嫂。带上顾大嫂的原因是让她给工程队做饭。

到达省城后，按照协议，顾大嫂为工程队的五十人做一日三餐，粮食、蔬菜、肉类以及各种配料等由建筑队派人采购。

时间过得好快，转眼间到了七月。一天上午，卫生部门的人来到王大宝的建筑队，他们是专门来检查夏季饮食卫生的。按照要求，卫生部门询问了顾大嫂一些基本问题，可顾大嫂没有参加过正规的培训，她是一问三不知。更要命的是，顾大嫂竟没有办理个人健康证。

卫生部门的人当时就勒令顾大嫂停止工作，并对其进行处罚：没收了顾大嫂几个月来获得的报酬，并且罚款两千元。

顾大嫂是从农村来的，她哪里知道这些规定啊，哭着哀求道：“各位领导，行行好，我真不知道这么多规定，我改，我一定改正！”但是卫生部门的人说：“卫生是大事，如果你的身体有病，那你们这支

建筑队的人可就惨了。这事没得商量！”他们开出处罚单后就走了。

王大宝闻讯赶来，听顾大嫂一说，当时就傻了！卫生部门的人说得没错，经营食品卫生的行业要有健康证，这一点他听说过，但没放在心上。如今看着顾大嫂泪水涟涟，王大宝好不为难，这事该怎么办啊？几个月的工资外加两千元罚款，这对一个农民工来说不是小数目啊。

就在他为难之际，有个律师正巧到工地调查其他案子，听说这事后，马上就说：“卫生部门的做法是错误的，你们可以向上面反映，要求他们纠正。如果不行，还可以上法院告他们。”

王大宝不相信，顾大嫂确实没有健康证呀。但见律师态度坚决，也就只好死马当活马医了。这件事几经周折，最后还真闹上了法庭。法院经过调查取证后，最后判决支持顾大嫂的诉讼请求，撤销卫生部门对她的处罚决定。

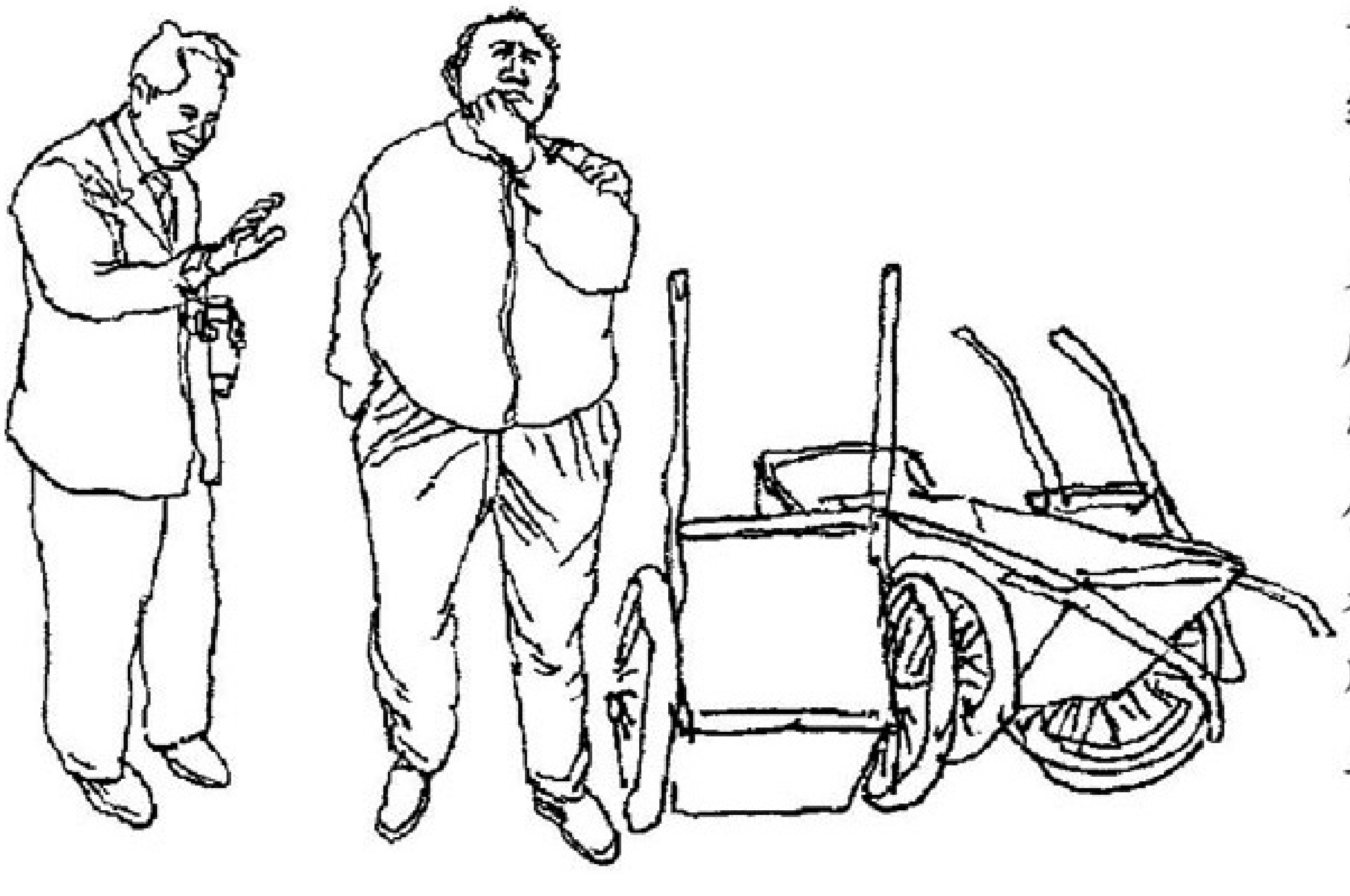

律师点评：根据我国《食品卫生法》的规定，我国实行卫生监督制度，其中要求一切从事食品生产经营活动的人员，都必须取得卫生行政部门发放的健康证后，方可从事食品生产经营活动。如果没有取得健康证就从事食品生产经营活动，卫生行政部门应当予以取缔，没收违法所得并罚款。

本故事中，卫生部门就是依照上述规定对顾大嫂实施处罚的。但是顾大嫂的工作与饭店、食品摊贩等有所不同，她不属于经营活动，也没有从中获取利润，得到的只是劳动报酬。即使顾大嫂的行为属于经营行为，其经营的主体也不是顾大嫂，而是雇顾大嫂的建筑队。所以，法院的判决是正确的。

（题图、插图：丁德武）

本期主题：巧媳妇的故事

在民间故事中，巧媳妇是一个很重要的人物角色，她们淳朴善良、心灵手巧、聪明机智，用智慧化解了无数家庭矛盾与生活难题。本期为大家奉上一组巧媳妇的故事。

不说癞字

从前，有一户人家，爹爹是个癞子，媳妇自从进门后，无论人前人后，说话从不提一个癞字，免得爹爹听了心里不舒服。癞爹爹逢人便夸自家的儿媳妇贤慧、孝顺、会说话。

这天，村上三个促狭鬼商量，一定要让癞爹爹的媳妇说出个癞字来。刚好，癞爹爹有事出门了，三个促狭鬼就来了，问癞爹爹的媳妇：“你家癞爹爹去哪儿了？”

媳妇说：“我家爹爹不在家，请问你们找他有什么事？”

三个促狭鬼说：“有事是有事，就怕你说不清楚。”媳妇说：“我会说清楚的，你们请说吧！”

三个促狭鬼说：“你家癞爹爹回来后，你就告诉他，我们前庄的张癞子、后庄的李癞子、中庄的王癞子，三个癞子请你家爹爹腊月初八晚上打个灯笼、点支蜡烛，到癞和尚庙里去吃腊八粥。”

媳妇说：“好的，你们放心，我一定和我家爹爹说清楚。”到了晚上，癞爹爹回来了，那三个促狭鬼便躲在门外，偷听媳妇怎么告诉癞爹爹，他们三个说的那一大串带癞字的话。

只听得那媳妇说：“爹爹，今天你出去之后有人来找你。”

癞爹爹问：“来的哪些人？找我有什么事？”

媳妇说：“来的是张生姜、李蒜头，还有王家麻萝卜，约

你十二月初八晚上打个灯笼、点支红烛，到一年四季戴帽子的和尚所在的那个庙里去吃顿菜酸粥。”

从头到尾，不曾提到一个癞字，癞爹爹听得很舒心，三个促狭鬼听得很佩服。

公牛生牛犊

张老汉家有个聪明能干的儿媳妇，张老汉为此十分高兴，就在大门上写了几个大字：万事不求人。

知府老爷看见了，觉得张老汉不把他放在眼里，就派人去把张老汉抓来，要张老汉在三天内办成一件事：找出一头公牛生的牛犊。

过了三天，知府来了，要张老汉出来拜见。儿媳妇走上前说：“禀大人，我公公没在家。”

知府喝道：“他敢逃跑？”

儿媳妇道：“他没有逃跑，是生孩子去了。”

知府奇怪地说：“世上只有女人生孩子，哪有男人也生孩子的？”

儿媳妇马上反驳：“既然男人不能生孩子，为什么又要公牛生牛犊呢？”

知府听了，无言以对，只好灰溜溜地走了。

分米

很久以前，有一对老夫妇，想在三个儿媳妇中挑选一位来当家。

老夫妇先将一年所需的米交给大儿媳，并嘱咐道：“居家过日子可不容易啊，你得多动脑子多费心思！”

刚接手时，大儿媳妇欢天喜地；半年一过，便脸有忧色；到最后，简直是焦头烂额。幸亏老夫妇暗暗相助，才使大儿媳到最后勉强交差。

接着，轮到二儿媳“执掌家政”，她与大儿媳半斤八两，先是“财大气粗”，让全家老少吃得饱嗝连连；渐渐地，家人的肚子受尽了委屈。老夫妇也只得不住地提醒，并隔三岔五地给她解围。

老夫妇见大儿媳与二儿媳皆不是管家的料，心中不免焦急起来。三儿媳看在眼里，便对老夫妇说：“爸妈，你们别发愁呀，我自有办法让全家人每天吃得上饭，不至于饿肚子！”

于是，老夫妇把同样多的米交给了三儿媳。聪明的三儿媳将米均分成三百六十五份，再从每份中取出少许储存起来，作为应急之用。老夫妇一见，顿觉三儿媳与众不同，

知道有备无患这一生存之道。

一年下来，家中尚有余粮。三儿媳凭着自己出色的持家本领，成了新当家！

回娘家

有一个老汉有三个儿子和三个儿媳。三个儿子常年外出打工，三个儿媳虽然孝顺，但有时回了娘家，老汉不免觉得孤单。

这天，三个儿媳又要回娘家。老汉想了一个妙法，对三个儿媳说：“你们要回娘家不是不可以，不过得替我办三件事。谁能办到，不光这次可以回去，以后也可以随时回去；谁要是办不到，以后就不能随便回去。”

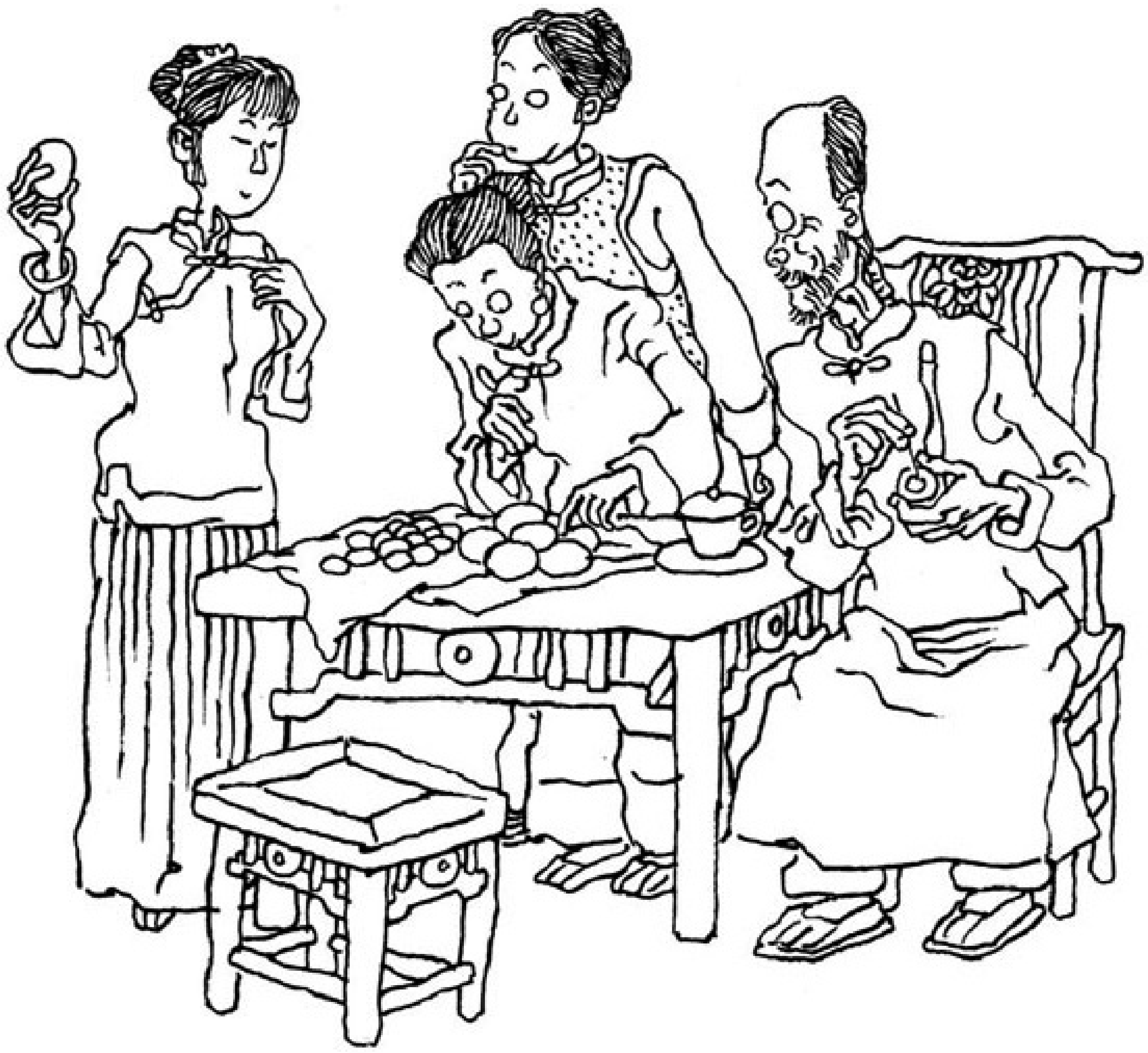

三个儿媳齐问：“什么事？您快说！”

老汉说：“第一件事，给我炒一盘‘永远不熟的菜’；第二件事，从娘家回来，给我带些‘骨包肉’和‘肉包骨’来；这第三件事，路过‘人从屋顶过，水从屋下流’那个村子时，到姓‘西北风’的那家，把我留在他家的‘包火筒’和‘招风纸’取回来。”

三个儿媳都感到新奇，沉思半天，大媳妇和二媳妇都说理解不了，想不出办法。

聪明伶俐的三媳妇想了一会儿，说：“爹爹，我能办得到。”说着，三媳妇转身进了厨房，不一会儿端出一盘用“生菜”炒的菜来，放在老汉面前说：“这是一盘用‘生菜’炒的菜，烧熟了也叫生菜，所以是‘永远不熟的菜’。”

老汉点点头说：“回到娘家还要办好那两件事，办不到，今后便不许随便回娘家。”

一周之后，三媳妇回来了，她走到公公面前，拿出一包鸡

蛋说："这是'骨包肉'。"然后，又拿出一包红枣说："这是'肉包骨'。"

老汉又问："那第三件事呢？"

三媳妇又拿出一个包袱，一边解一边说："我回来路过'大桥村'就到姓'冷'的这家，把你放在那儿的'灯笼'和'扇子'取回来了。"说着交给了老汉。

老汉万万没有想到，三媳妇做的三件事，和他想的分毫不差。这样，聪明的三媳妇就赢得了随时回娘家的许可。

待客

有一户人家家徒四壁，十分贫穷。男人整天游手好闲，在外和朋友喝酒。幸好媳妇勤劳能干，靠做苦工维持生计。

这年冬天，媳妇对丈夫说："孩他爹，你一天到晚在外混吃混喝，虽没有顾及我们娘儿俩，但你也要顾及自己的面子呀。人不能光将嘴巴伸到人家锅里，人家却从来听不到你家碗筷响，这人情讲究有来有往啊。我这年底有了工钱，你看是不是把你的那些朋友请到家里来聚聚，算是我们还人家一个人情啊？"

男人听了，连连称好："好，我这就去请他们，明天到咱家吃饭。"说完，就出去了。

回来后，媳妇问他大概能有多少人来。男人说，估计人家不一定会赏光，最多也就一桌人。

第二天一大早，媳妇就起来准备酒菜。到了中午，丈夫突然跑进厨房说，没想到人来得实在太多，一桌都坐不下了。

媳妇从厨房里出来，一看把她吓了一跳，屋里坐着的站着的足足有十几个人，细细一数，连丈夫总共十七人。这哪是一桌人呀，两桌都坐不下，可她家里只有一张桌子呀。这可怎么办？

媳妇想了想，突然高声招呼："都来啦！感谢你们看得起咱当家的，今天到家里来少酒少菜不要见怪，家里就这么一张桌子，将就着坐吧。我来安排一下，上座桃园三结义，下坐五子登科来，八仙过海两边排，挂角将军把酒筛。当家的，你站着筛酒。"

嘿，这媳妇真会安排，上席桃园结义坐三个，下席五子登科坐五个，左右八仙过海各坐四个，再加站着的挂角将军一个，十七个人一桌就这么围下了。

要工钱

从前，有一个长工帮一个财主做工。快到年底了，长工去跟财主要他一年的工钱。财主说：“要钱可以，但是你必须给我办三件事。如果你办到了，我多给你一年的工钱；办不到，我一天的工钱也不会给你。”

长工问：“是什么样的三件事？”

财主说：“第一，要你买来像山一样重的一头牛；第二，要你买来能够遮住天的一匹布；第三嘛，要你买来像河里的水一样多的酒。”长工听了，只得叹着气回家去了。

回家后，长工一声不吭直叹气，媳妇叫他吃饭，他也不吃。媳妇就问他：“你整天不说话，不吃饭，心里有什么事，说出来我们好好商量嘛！”长工就把心事说给媳妇听。

媳妇笑笑说：“这有何难？你先吃饭吧。明天你拿一杆秤、一把尺和一个酒壶，要财主用这杆秤先称这座山有多重，才能买来那么重的牛；用这把尺先量这天有多大，才能买那么宽的一匹布；用这个酒壶先量河里的水有几壶，才能买那么多的酒。”

长工听了很高兴。第二天，他就拿着这三样东西来到财主家，对财主说：“你要我买来像山一样重的牛，可以，但是你得先用这杆秤去称这座山有多重，我才能买来这样重的牛。”

财主一听眼睛瞪得大大的，好半天才说：“这件事就算免了，但还有两件事呢？”

长工又拿出一把尺和一个酒壶对他说：“你得用这把尺先去量这天有多大，我才能买那么宽的布；你得用这个酒壶先去量河里的水有几壶，我才好买那么多的酒。”

财主一听，一句话也说不出来，只得拿出两年的工钱给了长工。

（本栏插图：陆小弟）

俗话说得好，道高一尺，魔高一丈。就算再叱咤风云，只手遮天，终有一天会碰到意想不到的对手，到头来也只是自掘坟墓……

擒熊记

□杜 辉

1.黑老大的烦恼

在香港铜锣湾一带，熊老大是个惹不起的人物，据说这位黑帮大佬跺跺脚，整个铜锣湾都会抖三抖。不过熊老大就算把脚跺烂了，有件苦闷事也只能无可奈何。他有个独生子叫熊小虎，生下来就是个傻子，如今已是个大小伙了，但智商还跟小孩一般。别看熊老大心狠手辣，唯独对这个傻儿子狠不起来，只要儿子开口，熊老大什么都会满足他。

这天，熊老大正在会议室里板着脸训手下，突然，门砰的一声被撞开了，熊小虎风风火火地闯进来，拽住熊老大的胳膊就往外拖。

会议室森严的气氛荡然无存，熊老大苦笑着掏出一把糖果，塞到儿子手里，温和地说：“老爸有正经事要做，你去外面吃糖吧。”

不料，熊小虎拿起糖果就往地上一摔，结结巴巴地说：“我不要糖糖！我要姐姐！姐姐！”

熊老大的眼睛瞪圆了，他从未见傻儿子这么急切过：“姐姐？”熊老大会也不开了，叫上两名得力手下，三个人跟着熊小虎东拐西拐，在一所健身房门前停下脚步。

只见紧挨玻璃幕墙的跑步机上，一个紫衣女郎正飞快地跑着步，

这女郎容貌秀丽，身材完美。熊小虎把脸贴在玻璃幕墙上，冲着紫衣女郎呵呵傻笑，鼻子都挤成扁扁的，样子颇有几分滑稽。紫衣女郎也看到了他，不由得嫣然一笑。

那两名手下对视一眼，心里都明白是怎么回事了，紫衣女郎在健身房里锻炼，迷倒了外面的熊小虎，这不是癞蛤蟆想吃天鹅肉吗？

熊老大可不这么想，他扯过儿子问道：“这就是你说的那个姐姐？”

熊小虎拼命点头。熊老大试探性地问：“你要这个姐姐做什么？”

熊小虎咧着嘴，口水都快流出来了：“我要姐姐给我做老婆，我要老婆给我暖被窝！”

熊老大喜形于色，重重地拍着傻儿子的肩膀：“好儿子，你总算开窍了，你放心，老爸一定让你美梦成真！”他抬起手，往下狠狠一劈：“先给我来一招敲山震虎，让那小妮子知道我的厉害！”

两名手下飞脚踹去，玻璃应声碎裂，健身房经理率领着几名壮汉，风风火火地赶过来，待认出熊老大后，吓得差点尿了裤子，也不知怎么得罪了这位活阎王，赶紧一个劲打恭作揖说好话。健身房里的顾客纷纷四散而去。那位紫衣女郎也匆匆走了，可刚走出几步，身后突然传来一个声音：“小姐，请留步！”

紫衣女郎回过头，只见熊老大带着手下朝她走过来。熊老大一副皮笑肉不笑的表情：“谁走都可以，你走可不行，我们就是冲着你来的！”

熊老大以为紫衣女郎肯定会很害怕，没想到她看上去镇定自若：“找我有什么事吗？我不认识你啊。”

熊老大呵呵一笑：“这不就认识了吗？别看我们以前不认识，以后可就是一家人了。”

紫衣女郎眉头一皱：“你这话什么意思？”

熊老大直截了当说明了来意：“我就这一个儿子，只要

你愿意做熊家的媳妇，你要金山我决不会拿银山充数。不是我说大话，在这里，没有我熊老大办不到的事！”

熊小虎一直躲在父亲身后，害羞地啃着指甲，不知怎的突然勇敢起来，探出头冲着紫衣女郎龇牙一笑：“姐姐，我就是我爸的儿子！”

要自己嫁给一个傻子，这不是侮辱人吗？紫衣女郎气直往上冲，冷笑一声说：“抱歉，我配不上您这好儿子，世上也没几个女人配得上您这好儿子，您还是打着灯笼多找找吧！”

这话讽刺意味太明显了，熊老大的脸立刻黑下来：“你不要敬酒不吃吃罚酒，我熊老大想要的东西，还没有得不到的。你同意也得同意，不同意也得同意！”

紫衣女郎往后退了一步，忽然莞尔一笑：“看得出你是个厉害角色，不过呢，我有几位朋友，也不是吃素的，你想霸王硬上弓，得先问问我这帮朋友答不答应！”

熊老大先是一怔，继而放声大笑，仿佛听到了这世上最好笑的事，他对那两名手下说：“我没听错吧？在这个地盘，还有人敢跟我熊老大叫板？太阳从西边出来了！”

熊老大冲紫衣女郎一挥手：“这样吧，时间和地点由你定，你叫上你的朋友，我带上我的人马，比比谁更厉害。不过你得先给我句话：你那帮朋友要是败了怎么办？”

紫衣女郎毫不犹豫地说：“那我就嫁给你这傻儿子！”

熊老大被噎得翻了个白眼。只听紫衣女郎问道：“如果是你们输了呢？”

熊老大回答得倒也痛快：“我输了保证不再逼你嫁给我儿子！不过我熊老大又怎么会输？”

2.不吃素的朋友

熊老大选出一百多名身手最好的手下，各持刀棍器械，赶赴决斗地点。熊老大一马当先，颇有种叱咤风云的感觉。

决斗地点是一家剧场的排练大厅，熊老大率众赶到时，大厅里空无一人，紫衣女郎站在舞台中央，手中拿着细长的鞭子，脸上挂着迷人的微笑：“看样子阵势不小啊，我和我的朋友恭候多时了！”

所有人都目瞪口呆，连熊老大都张大了嘴，他就算想破脑袋，也没想到会有这一出，紫衣女郎这几位朋友，实在太特别了！

在紫衣女郎左侧，蹲伏着两

只斑斓猛虎，右侧是两只威风凛凛的雄狮，前面还站着一只硕大的狗熊。它们看上去倒是很温驯，但那种猛兽特有的震慑力，还是令在场者几乎窒息。

紫衣女郎抽了一记响鞭，冲台下的熊老大笑吟吟地说：“这下你相信我没骗你吧？我这些朋友真不是吃素的，这年头肉价贵，我这几位朋友又胃口大，它们已经很久没填饱过肚子了，你们来得正好。”

威胁！赤裸裸的威胁！熊老大气坏了，要命的是这威胁还挺管用，那些打起架来不要命的汉子们，此时却进又不敢进退又不能退，那样子别提多狼狈了。

紫衣女郎跳下舞台，朝他们走过来，那几只猛兽紧紧相随，老虎雄健的步伐充满王者的威严，狮子金黄的鬃毛波浪一样涌动着，狗熊那双肥厚的熊掌能把人的脑袋拍成烂西瓜。

所有人都面露惧色，不约而同往后退着，熊老大气急败坏，揪住前排一个壮汉，吼道：“你不是号称打遍铜锣湾无敌手吗？考验你的时候到了，你先把那狗熊摆平再说！”

壮汉声音都哆嗦了：“老大，那可是真狗熊啊！”

熊老大骂了声废物，又指着后面一个高个子，叫道：“你不是整天嚷着自己有多强悍，家里那头母老虎都被你降伏了吗？现在老虎都过来了，你还愣着干什么？”

高个子哭丧着脸，呆呆地站着不动。熊老大怒不可遏，跺着脚大吼：“你们这群废物，平时嚷嚷着有多厉害，现在却被几只畜生吓破了胆，说出去丢不丢人？你们以后还混不混？”

树怕剥皮人怕激，让熊老大这么一激，人群开始蠢蠢欲动，紫衣女郎不慌不忙，手中长鞭连甩三记，那几只猛兽像是接到了某种号令，张开血盆大口，同时发出咆哮，虎啸狮吼加上狗熊的嗷嗷怪叫，那种威势简直能让风云变色。

那帮人立刻吓破了胆。熊老大眼见大势已去，只得恨恨收兵。这时，身后传来紫衣女郎欢快的笑声：“两天后我们马戏团要在这里盛大演出，届时恭候各位大驾光临啊！”

熊老大这个人爱面子，当众作出了承诺，不愿食言。可让他苦恼的是，怎样说服儿子呢？傻儿子是一根筋，让他钻牛角尖不用教，让他掉个头就太难了。

后来熊老大想出个办法，傻儿

子天生胆小，见了老鼠都怕得要死，干脆让他去看看紫衣女郎与猛兽为伴的模样，瞧他还敢不敢再对那位姐姐有想法？

熊老大领着儿子，来到那家剧场。剧场里座无虚席，马戏团团长正在致辞，团长是个满面风霜的老者，通过他的介绍大家才了解到，这是一个内地老牌马戏团，常年在全国各地巡演，这次来到港岛，将举行多场演出。

首先登场的是一个身高超过两米的大个子，他本来就高得出奇，偏偏还穿着一件松松垮垮的长衫，更奇怪的是只要他一说话，就有个尖细的声音打岔抬杠，可台上根本没有其他人，这声音从哪儿冒出来的？观众正在纳闷之际，从大个子两腿中间，滚出一个肉团。肉团站直后，观众才发现，那是一个侏儒，满脸都是皱纹，不到一米高。原来他一直搂着大个子的一条腿，藏身在他的长衫之下，竟然没人能看出破绽。

这两人一个极高一个极矮，连嗓音都是一个浑厚一个尖细，站在一起，相映成趣，插科打诨，喜感十足，把台下观众看得乐不可支。

接下来是魔术师的表演时间，那是个风度翩翩的中年男人，他示意两名助手抬上一个箱子，掀开后里面空空如也，等魔术师盖好箱盖后，箱子里却传出各种声音：山呼海啸，鸡鸣狗吠，车声嘈杂，人声鼎沸……谜底很快揭晓，箱盖掀开之后，钻出一个矮胖子，别看这个人其貌不扬，却是一位天才口技师，模仿任何声音都不在话下。

压轴好戏是驯兽表演，当紫衣女郎率领群兽登场后，熊小虎一下站起来，手舞足蹈欢呼雀跃：“姐姐！姐姐！”

熊老大指着台上，循循善诱：

“乖儿子，你看到了吧，那些野兽是姐姐的小伙伴，你想跟姐姐在一起，就得跟它们在一起，你不怕吗？”

熊小虎傻眼了，迟疑着问道：“姐姐为啥要跟那些家伙在一起？”

在紫衣女郎的指挥下，动物们忙得不亦乐乎，老虎过桥、狮子打滚、狗熊骑自行车。熊老大顺嘴答道：“因为它们是姐姐的饭碗，姐姐要靠它们赚钱。”

熊小虎一下兴奋起来，在原地团团打转，一边做着过桥打滚骑车的动作，一边嚷着：“这些我也会，你快告诉姐姐，有我一个就行了，我会赚好多钱给她。”

熊老大怔住了，重重地叹了口气。

3.同行就是冤家

没办法，熊老大只能迎难而上，去做傻儿子的思想工作了，他小心翼翼地问道：“小虎，要是姐姐不肯给你做老婆，那怎么办？”

熊小虎想都没想地说：“不肯做我老婆，那就别做呗。”熊老大刚松了口气，傻儿子跟着又来了一句：“让姐姐给我当娘子，这样总行了吧？”

说者无心，听者有意，熊老大豁然开朗，猛地一拍大腿：对呀，我只是答应输了不再逼她嫁给小虎，又没承诺过不让小虎占有她！等到生米煮成了熟饭，肚子大起来，恐怕不用逼她，她都会求着要嫁给小虎了。

熊老大兴奋了一阵子，又开始琢磨，那小妮子的帮手太厉害了，谁敢去摸老虎屁股？看来强攻不行，只能智取了。熊老大选出两名手下，都是圈内小有名气的盗贼：一个擅长挖洞行窃，外号穿山甲；一个惯于攀爬入室，人称爬山虎。

俗话说同行是冤家，穿山甲和爬山虎谁也不服谁，早就看对方不顺眼，合作还没开始，内讧先上演了，两人决定分头行动，比比谁高谁低。

穿山甲先去看了马戏团的演出，散场后他偷偷跟在那帮人后面，弄清了他们的落脚之地。那是一座层层相套的院落，足能住下百十号人。这座院落归属于盛景文化公司，就是这家公司和马戏团签订了演出合同。

在这座院落的对面，有一棵枝繁叶茂的大树，穿山甲藏身树上，借助一架高倍望远镜，看到紫衣女郎从一个房间走出来，那显然就是她的居住之所。

晚上十点，穿山甲背着一只麻袋开始行动，他发挥自己的特长，在墙角挖出一个洞，钻进去后，来到紫衣女郎所住房间的窗下。窗帘拉得不严，穿山甲透过缝隙，往室内看去。

此时，紫衣女郎正坐在沙发上玩手机，茶几上放着一杯饮料，她不时端起来喝几口，片刻后起身开门出去，看样子是上厕所去了。

穿山甲逮住机会，飞快地钻进屋内，待看清那是一杯咖啡后，不由暗叫一声天助我也，咖啡味苦，正好遮住药味，他取出两片安眠药，捻碎后撒进杯里。

紫衣女郎回到房内，穿山甲又在外面等了一会儿，然后蹑手蹑脚来到窗下，从缝隙里看到，紫衣女郎歪倒在沙发上，连手机都掉在地上了，很显然是药力发作了。

穿山甲心中暗喜，蹿进房内，取下肩上那只特大号的麻袋，将紫衣女郎从头到脚套进去，扎紧袋口后，弯下腰将麻袋扛在肩上，一溜烟直奔墙角。他先把麻袋塞到墙外，再匍匐着钻洞而出。他动作极其麻利，没一点拖泥带水，前后加起来也不过用了十几秒钟。

穿山甲凯旋而归，表功的同时还没忘了将爬山虎贬损一番。熊老大喜出望外，重重地拍着他的肩膀说：“好小子，真有你的，你放心，我这个人赏罚分明，决不会亏待了你！”

熊老大让穿山甲把麻袋搬进卧室，又差人去把熊小虎找来。熊老大在房外抽烟，弹了下烟灰，满怀憧憬地说：“说不定到明年，老子就能抱孙子了……”手下们纷纷附和。

突然，房里传出熊小虎一声怪叫，熊老大一惊，正想推门进去，就在这时，从房里蹿出一个人来，和熊老大撞了个满怀，差点没把熊

老大的下巴惊掉，这个人竟然是爬山虎。熊老大一把揪住爬山虎，喝道：“你是从哪儿钻出来的？”

爬山虎惊慌失措：“我、我是从麻袋里钻出来的！”

麻袋里不是紫衣女郎吗？怎么会变成了爬山虎？熊老大怒不可遏，连扇爬山虎几个嘴巴，骂道：“你吃饱了撑的？没事往麻袋里钻？”

爬山虎哭丧着脸说：“老大，我不是自己钻进去的，我是被人塞进去的！”

原来，爬山虎贪功心切，比穿山甲先行一步，翻墙进了那座院子，当他找到紫衣女郎的居所，正趴在窗户上往里窥视时，被一块砖头结结实实地拍晕，醒来后发现自己被装在麻袋里，嘴被堵得严严实实。等麻袋口张开，他猛地伸出脑袋，正好和熊小虎来了个头碰头。

一旁的穿山甲彻底蒙了，怎么眼睛都没眨，老母鸡就变鸭了？他气急败坏地冲爬山虎嚷：“都怪你，成事不足，败事有余……”

没等他说完，熊老大一个巴掌上去，扇得他眼冒金星：“你还有脸说他？你是干什么吃的？扛着个大活人回来，连扛的是谁都不知道？真他妈是一对草包！”

穿山甲都快哭了：“老大，我也不知道是咋回事啊？真是活见鬼了。”

熊老大脾气发完，很快冷静下来，别看他把穿山甲和爬山虎骂得狗血淋头，其实他很清楚这两个偷盗高手的本领，连他们都不知不觉着了道，可见马戏团这帮人着实不是等闲之辈。

熊老大把自己关了一下午，逐渐理出了整件事的头绪。看来马戏团那帮人在知道紫衣女郎和自己的冲突后，已经有了防范，所以爬山虎刚一现身，就落入了他们手中。等穿山甲背着麻袋在墙根挖洞时，他们看出了他的用意，这才和紫衣女郎共同演了那出戏，并且找机会将装人的麻袋调包。他们显然是想给熊老大一个下马威，让他领教一下马戏团的厉害！

只是，熊老大有一点想不通，以穿山甲的能力，麻袋脱离他的视线不过十几秒钟，怎么会被调了包呢？谁能有这么快的身手？熊老大回想着那天看马戏团表演的情景，脑中猛地一闪，忽然间明白了，肯定是那个魔术师作的怪，众目睽睽之下都能使出障眼法，骗过所有人的眼睛，调个包对他来说，不过是小菜一碟。看来真应了那句话：道

高一尺，魔高一丈。

4.还有第四个人

熊老大在马戏团身上连栽了两次跟头，这口气怎么咽得下去？他想来想去，决定打入马戏团内部，攻破这个堡垒。

熊老大的手下办事很得力，几天后领来一个中年男人，这个人名叫马临堂，供职于盛景文化公司，负责接待那家马戏团的就是他。这家伙唯利是图，收买他并不是难事。

马临堂一脸谄笑："熊爷，我有一个主意，可以让马戏团那个叫玲珑的女孩乖乖听话，她自幼父母双亡，马戏团团长是她的养父，别看不是亲生的，玲珑对他比亲爹还孝顺，要是能拿养父的安全要挟玲珑，保证让她干什么都行。"

这主意不错！熊老大眼前一亮，他取过纸笔，写下一串数字，对马临堂说："这是我的手机号，你盯着那老家伙，他单独出去时，赶紧给我打电话。"

三天后，马戏团团长落入熊老大手中，被他派人关押在一个秘密地点。

马戏团的人很快便登门了，陪同紫衣女郎玲珑前来的，还有那个相貌英俊的魔术师和那个身高两米多的大个子。玲珑怒气冲冲，劈头就问："熊老大，明人不做暗事，你把我爸弄哪儿去了？"

熊老大摊开双手，一副很无辜的表情："东西可以乱吃，话不可以乱说，我连你爸是谁都不知道，怎么就赖到我头上了？你也真是的，能把一群野兽看住，怎么反倒把你爸弄丢了？"

玲珑气得话都说不出来了。熊老大越发气定神闲："你爸肯定是得罪什么人了，十有八九凶多吉少，你应该有最坏的心理准备。不过呢，我熊老大是什么人物，想必你也清楚，只要我愿意出手，不难帮你救出你爸。只可惜我天生就不是什么好人，要我做好事呢，也不是不可能，除非是为了我儿子，这就要看你肯不肯作出牺牲了。"

玲珑忍着气说："你忘了我们的赌约了？你答应输了就不再逼我嫁给你儿子，你好歹也是统领一方的人物，当众说过的话怎么能不算数？"

熊老大干笑一声："我没再要求你嫁给我儿子呀，你只要同意做我儿子的女人就可以了。再说这不过是等价交换，我又没强迫你接受。"

玲珑眼里涌出了泪水，她咬了咬牙，似乎下定了决心，可刚要说什么，那位魔术师先开口了："熊先生，这种事一时半会儿哪能作出决定？让我们回去好好商量商量，随后给你答复。"

玲珑显然并不甘心，到了走廊里还在争辩着什么。熊老大将耳朵贴在门缝上，听到魔术师压得很低的声音："玲珑，你什么都不用说了，我们决不能眼睁睁看着你往火坑里跳，你放心，我们想尽一切办法，也要救出团长，关键是要找到关押团长的地方，我心里已经有打算了，我们回去说……"

三人渐行渐远，熊老大关好门，恨恨地想：又是那个魔术师坏了自己的好事，本来玲珑那小妮子已经快撑不住了。救出团长？想得倒挺美！但转念一想，又觉得有点不踏实，团长就关押在帮会里，那里看守很严密，保密性就差了点。马戏团多找些当地人，未必打听不出来，真要被他们查到团长的下落，以那帮人的手段，鹿死谁手还真不好说。

一朝被蛇咬，十年怕井绳，熊老大不敢掉以轻心，他和手下们商量着把团长挪个地方。这时有个叫老七的手下提议道："我有个远房表叔，在新界的小坑村开了个全封闭的养猪场。不如我们把团长关押在那里，马戏团的人再厉害，也不可能找到那儿去！"

熊老大拍案叫绝，当即让老七负责给团长挪窝。

第二天上午，熊老大在办公室和副手密商要事，副手神情凝重地说："老大，昨晚警方出击缉毒，抓获了十几名毒贩，看来最近风声很紧，我们得加倍小心……"

两人正低声商量着，手下人进来报告，说马戏团的人又来了。熊老大乐呵呵地说："这么快就缴械投降了？还真有点让我失望。"

情况和熊老大想象的正好相反，玲珑和昨天判若两人，她斩钉截铁地说："我现在就可以给你答复，要我屈从于你的淫威，做你那个傻儿子的玩物，没门！"

熊老大霍地站起，眼中凶光毕露："这么说你是不在乎你爸的生死了？"

玲珑冷冷说道："你放心，我爸他老人家多福多寿，你还是多为自己考虑一下吧，别忘了那句话：多行不义必自毙！"说着，招呼随行的魔术师和大个子："我们走！"

三人扬长而去，熊老大暴跳如雷："真把老子当成只会吓唬人的

纸老虎了？老子这就把那老家伙解决掉！”他气急败坏地拨打老七的手机，却怎么也拨不通，他脸色一变，知道那边肯定出事了。

熊老大带着手下连忙赶到小坑村，惊讶地发现满山遍野都是肥猪，东一头西一头地撒着欢儿地跑，而猪圈里已经一头猪都没有了，只有几个被绑住手脚塞住嘴巴的人。熊老大怒不可遏，一脚一个地踹着：“你们这群废物！”

老七哭丧着脸说：“老大，猪都知道保命，见了老虎狮子就跳栏逃跑，何况我们啊？那帮人开着货车来的，一下车就放出好几只猛兽，冲着我们就来了，我们哪敢反抗啊？”

熊老大铁青着脸站在那儿，脑子里只有一个问题：消息是怎么走漏的？难道身边出了奸细？他拼命回忆着和马戏团打交道以来的每一个细节。突然，他狠狠地一跺脚，像是明白了什么，骂骂咧咧地钻进车里，开回了办公室。

熊老大走进办公室，两只眼睛像探照灯一样扫视四周，紧随身后的手下们心里直犯嘀咕：难道老大怀疑办公室藏进了人？这怎么可能呢？办公室的陈设一览无余，哪有能藏住人的地方？熊老大的办公桌是紫檀木的，左右两边各有一个小柜子，用来储存东西。熊老大拉开左边的柜门，探头进去，一无所获，又伸手拉开右边的柜门……

有位手下实在憋不住了，出言提醒：“老大，柜子就那么点大，哪能装得下人？除非是几岁小孩。再说我们这儿防范得这么严，别说是小孩了，小鸟也飞不进来呀……”

“闭嘴！”熊老大暴喝一声，从柜子里扔出一个敞着口的塑料袋，里面装着吃剩的压缩饼干和瓶装水。他狠狠地一拍桌子：“我他

妈真是笨啊！明明看过那大个子和侏儒的搭档表演，怎么还是让他们当面搞了鬼呢？”

到现在，熊老大什么都明白了，那天来自己办公室的马戏团成员，根本不是三个人，而是四个人，这第四个人才是关键的棋子：大个子身穿长衫站在他的办公桌前，粗壮的双腿正好遮住那个柜子，从他的双腿间探出一个小小的脑袋，偷偷打开柜门钻了进去。侏儒缩在小小的柜子里，偷听着熊老大和手下的谈话，等大个子第二次出现在办公桌前，侏儒又神不知鬼不觉地钻进他的长衫底下……

熊老大忽然想到了一件很要命的事，脸色一下子变了，那天他和副手密谈毒品交易的那些话，恐怕也被那个侏儒偷听到了。熊老大脸色冷峻，目光中渐露杀机。

5.各有各的归宿

其实，熊老大不仅是黑道大佬，还是贩毒巨枭。熊老大很狡猾，他深知贩卖毒品的风险，从不亲自出面，总是深居幕后，由代理人出面接洽，所以尽管很多毒贩的货源都来自熊老大，但连这些圈内人都不清楚内幕。如今这个天大的秘密被对手知晓了，犹如命门被人掌握，七寸被人捏住，熊老大焉能不惊？

熊老大召集所有智囊团，经过三天两夜的群策群力，制订出一个给马戏团栽赃嫁祸的阴毒计划：在马戏团中藏入海洛因，让他们背上贩运毒品的黑锅。

执行这个计划的最佳人选自然是马临堂，接过烫手山芋的马临堂说不清是喜是忧，计划成功后他可以得到百万酬劳，可谁知搬起石头会不会砸到自己的脚？

临别前，熊老大叮嘱道：“你物色好藏毒之处后，我会派人跟你接头，把毒品交到你手上，一切电话联系，不要和我碰面，以免被他们察觉。”

经过几天的细心观察，马临堂选好了藏毒的地方。马戏团以巡演为生，携带着不少道具，有些暂时用不到的道具，装在几个大箱子里。如果把毒品藏在箱底，马戏团的人在短期内很难发现。等接到举报的缉毒警查获这些毒品，马戏团的人恐怕真的跳进黄河也洗不清了。

但马临堂很快发现，想把毒品藏进箱子，也不是件容易的事。放置这些箱子的房间位于马戏团住地的中心，时刻处在那帮人眼皮子底下，况且搬动箱子难免会弄出一些

动静，稍有不慎就会被对方抓个现行。

晚上，熊老大又打电话来催了，马临堂趁着夜色悄悄溜到街对面那棵大树底下，他每次都是在这儿跟熊老大通话。听了马临堂的诉苦，熊老大火气很大：“你问我怎么办？我还想问你呢！你天天跟那帮人打交道，怎么对付他们还要来问我？”

熊老大挂断电话后，对手下说：“据我看马临堂那个人精明得很，他肯定能想出对策，对这种人不能客气，非得念念紧箍咒不可。”

果然，熊老大很快等来了好消息，马临堂得意洋洋的声音从手机里传来：“熊爷，今天晚上就可以行动了，我用了一招调虎离山之计，做通了我们老总的工作，要宴请马戏团，为他们的演出庆功，并要求他们全体到齐，一个都别落下。把他们支开，事情就好办了。”

熊老大连声说好。马临堂继续说道：“我得全程作陪，藏毒的事您得另派人手，我会把钥匙配齐，塞在门外的墙缝里，保证万无一失。”

这次行动至关重要，熊老大决定亲自出马，出发前携带了大量毒品，然后带着手下，顺利进入那座院落，潜入那个房间，将毒品分别藏在几个道具箱的箱底。熊老大满意地拍拍手说：“大功告成，接下来该警察叔叔出场了……”

突然，外面传来一个声音：“我们已经恭候多时了！”十几名荷枪实弹的警察出现在门口，而在他们身后，就站着马戏团那帮人。两条缉毒犬冲进房间，迅速锁定目标，将毒品找到了。

熊老大心中一惊，但他毕竟见惯大场面，不慌不忙地说：“各位警官，你们别误会，我有亲人深受毒品之害，所以对毒贩一向深恶痛绝。这次接到密报，说这家马戏团贩运毒品，我怕消息不准确，这才决定先查清楚再报警，不信你们可以找一个叫马临堂的问问，就是他向我提供线报的。”

警察身后的马戏团团长不紧不慢地说：“我们早就料到你会倒打一耙，事先已经在这个房间里安装了监控设施，视频会还原今晚发生的一切，我劝你还是省省力气吧。”

熊老大脑中一片空白，他知道这次算是彻底完蛋了，不过就算到了现在，他还是不清楚自己是怎么栽的。这时，马戏团里的一个矮胖子说话了：“机关算尽太聪明，反误了卿卿性命！熊老大，你现在体

会到这句话的含义了吧？”

这不是马临堂的声音吗？熊老大瞪着矮胖子，很快认出了这个人，正是那位擅长模仿各种声音的口技师。熊老大从心底发出一声绝望的哀鸣：这个怪招迭出的马戏团，简直就是老天爷派下来收拾我的啊！

原来，在团长被熊老大劫持之后，马戏团的人就怀疑身边出了内鬼，最大的嫌疑人当然是马临堂，因为他是和马戏团唯一密切接触的外人。于是马戏团开始暗中监视马临堂，并派人藏身树上，偷听到了他和熊老大的通话。马戏团将计就计，他们将马临堂控制起来，用他的手机给熊老大打电话，由口技师模仿马临堂的声音，将熊老大诱入套中，同时报了警。就这样，熊老大被警察带走了。

不久，马戏团结束了在港岛的演出。临行前，玲珑想去买点随身物品，在街角看到有个人正被一群小混混推来推去地殴打着。那个人看到玲珑，突然发疯般冲过来，也不管脸上还在流血，兴奋地又笑又跳：“姐姐、姐姐！”

那人正是熊小虎，他像是见到了久别的亲人，笑着笑着又咧开嘴哭起来，不知怎的，玲珑的鼻子竟有些发酸。

回去后，玲珑对养父说：“熊老大罪有应得，但熊小虎没做错什么。不管怎么说，是我们害他失去父亲的，再说熊老大的仇人很多，熊小虎留在这里，下场肯定很惨，我们不能坐视不理。我看熊小虎有点力气，马戏团又缺个搬道具的装卸工，不如我们带他一起走吧。”

得到养父的首肯后，玲珑找到了熊小虎，把他带回了马戏团。当熊小虎知道自己从此可以一直和姐姐在一起时，兴奋得来了个就地十八滚。

（题图、插图：杨宏富）

3月优秀作品选登　主题：盒子

@笑里永远不藏刀　三八节的前一天，他拿出三个漂亮的盒子，十岁的女儿抢着说：爸爸，我能猜出这几样礼物是给谁的！手机是我的，项链当然是妈妈的，这盒饼干肯定是奶奶的……不对，这盒子上怎么写的是狗粮呢？爸爸，咱家的狗狗都有礼物，奶奶怎么会没有呢？他低着头说：我又忘了……

@醋三子　老者见一猎户叹气发愁，上前问为何。猎户：我为妻子准备了礼物，但买不起盒子。老者笑着从袖子里拿出一金盒子，猎户摇头；老者又掏出一银盒子，猎户又摇头，道：我只想要一个普通木盒！老者问：为何不要金银？猎户：我花了三天用兽骨打磨出耳环，我希望妻子收到后，亲吻的是我而不是盒子！

@凤舞四叶草　蜜月归来，老婆笑眯眯地塞给我两个盒子，上面分别写着"烟钱"和"酒钱"。我激动地握住老婆的手说："阿美，你一直最讨厌烟酒的，现在还给我钱买……""胡说，谁同意你抽烟喝酒啦！从今天开始，你只要想买烟买酒了，就给我把这些钱扔盒子里去攒起来！"

@良风阁　他捡到一个盒子，里面传出诱惑的声音，他手指一伸进盒子就被吸进去。原来魔盒里有人被困，必须找替身才能离开。半年后，魔盒被人捡到。他欣喜若狂，可还没等他开口，那人主动把手指伸了进去："我就是当初骗你进来的那个人……""为啥你又回来了？""外头房价太贵了，我还是住回这里面吧。"

@人生如梦_29481　传说在沙漠深处有一座古堡，是探险者梦寐的

（插图：佐　夫）

故事会■新浪 微故事大赛

4月征集主题：光

不知不觉，《故事会》杂志和新浪微博（weibo.com）联合主办的微故事大赛已经进入第四年，微博故事深入人心，再次开启新航程！自本期起，金奖奖金提升至1400元，银奖700元，优秀奖篇数增至13篇。

本次大赛所有作品通过新浪微博平台征集（@故事会微故事大赛），每月一个主题，当月设金奖1名，奖金1400元；银奖2名，奖金700元；优秀奖13名，奖金150元。优秀作品将在每月《故事会》上刊登，并结集出版。2月考试主题结果已经揭晓，@字一丁获金奖。详情请登录故事中国网（www.storychina.cn）查看。

4月微故事征集主题：光。阳光是生命之源，灯光是心灵港湾，我们的世界里充满了各种的光，光的重要性不言而喻，当然在汉语中光还其他意思，吃光、用光……本期就请你来讲光的故事。正文字数在130以下，力求情节出人意表，立意隽永深远，文字鲜明生动。本月的微故事达人或许就是你！截稿日期：4月21日。（本期刊物特别选登3月微故事大赛优秀作品）

天堂。他历尽千辛万苦，终于找到了古堡。古堡主人热情接待了他：请进我的魔盒许两个愿吧。他想得到“金钱”和“美女”。一阵狂风过后，古堡、主人、魔盒倏然不见，一个大美女坐在一堆金子上惆怅地对他说：亲爱的，我们咋走出沙漠呢？

@卖海豚的大女孩 打开门，又是一个求李局长办事的。局长也不避讳，请那人进门。那人说明来意后，放下一盒月饼，并说：“一点心意。”李局长马上会意，虚假推让几下，就理所当然地收下了。那人走后，李局长马上打开盒子，只见里面静静躺着几张李局长进出夜总会的照片。

@丽卷毛 女友生日，我去礼品店给她买礼物。店员问：想要怎样的礼物？我说，想给她来个惊喜点的。于是店员给了我一个戒指盒。女友生日那天，我把戒指盒送给她，她真是一脸惊喜，眼中还有泪光闪动。可当她打开盒子，却差点要跟我分手！当时我就悔得肠子都青了，我该在里面放个戒指的！

问鼎

■ 翟德军

商朝时，有一年夏天，西伯侯姬发准备联合各路诸侯起兵伐纣，可是人心不齐。姬发决定做一口天下最大的鼎，以彰显自己的实力，然后召集天下诸侯会盟，对鼎盟誓，把观望派拉到自己这边来。

当时，鼎是一种非常高贵神圣的器物，做鼎的人，也备受尊敬。有一个叫武英的人，就是一个做鼎的高手。姬发找到武英，对他说出了自己的想法。

武英听了，把姬发领进一个大大的棚子里，那里摆着一排做好的鼎。武英说："大王要实现大志，我能助一臂之力，实是万幸。这里有九只做好的鼎，我要将九只鼎全部化掉，做成大王所要的一只鼎。可是这九只鼎，是我一生的最爱，材质纹饰，都是上品。现在，我要把这九只鼎全部献给大王，我只有一个要求，我一言九鼎，也希望大王一言九鼎，不可愧对天下苍生。"

两个人在鼎前盟誓，武英做出最大的鼎，姬发打败商纣，还天下一个太平盛世。

接着，武英开始做鼎，可是他不知道现在最大的鼎，到底有多大。于是，武英悄悄派人寻找最大的鼎。

一天，武英的家里来了一位客人，客人告诉武英，最大的鼎已经找到了。武英跟着客人一起去看鼎，两个人骑上马，一路狂奔，很快他们来到了商纣的地界。这是一处空旷地带，两个人放开马跑了很长一段时间，这时客人问武英："你看到最大的鼎了吗？"

武英环顾四周，哪里有鼎啊？

客人微笑着说："这世上最大的鼎，就在我们的脚下。"武英十分疑惑，方圆几十里，一马平川，见不到任何东西。

客人领着武英，又向前走了一段路，他指着前方，让武英看，那里好像有一段城墙。他们策马飞奔过去，武英一看，那段墙竟然是用青铜做的。他疑惑地问："难道这就是最大的鼎？这不像鼎啊！"

客人笑笑说："你说对了，这就是最大的鼎！这鼎做出来后，因为太重太大了，就只能放在地下，这地面上我们看到的，只不过是两只鼎耳罢了。"

武英非常吃惊，自己还没有能力做出这样的鼎。

这时，从远处跑过来一队人马，飞奔到武英面前。这队人的最前面，正是纣王。而那个客人，其实是纣王手下的一个将军。纣王说："听说姬发让你做天下最大的鼎，我让你看了，天下最大的鼎有多大，你掂量一下，姬发有没有这个实力？"

武英大惊，不知谁泄露了秘密，他当即表示自己不能给姬发做鼎了，他一辈子也做不出这么大的鼎。

纣王却说："你不做已经不行了，你必须要做，你做不出来这么大的，你就做一个小的，送给姬发，让他在诸侯会盟时失去信任。"

武英断然拒绝道："我与姬发从小就是朋友，我可以说服他不做鼎，可就算是我死，也不能出卖他。"

纣王拍了拍手，说："把他们带上来。"随着他的话，又有一队人马过来，押上来几个人。武英一看，这几个人都是自己的亲人。武英没有办法，只好含着泪，点头同意按照纣王的意思去做。

武英做不了最大的鼎，他决定要做平生最好的鼎。武英化掉了他的九只鼎，经过三个月的冶炼，武英炼出了最好的青铜。过了三个月，武英浇铸出最好的鼎。又过了三个月，武英雕琢出最精美的纹饰。

这世上最好的鼎，已经做好了，望着那口最好的鼎，武英热泪盈眶。武英告诉姬发，鼎已经做好了。姬发不放心，亲自过来看，一看这鼎并不大，心里很不高兴，说："武英，你这是在糊弄我，这是最大的鼎吗？我那里就有比这个大的。"

武英这才说出事情的经过，姬发听后十分难过，说："做不出最大的鼎，会盟大会就不能开了，讨伐纣王的事，只能从长计议了。"

武英却说："虽然我不能为您做出最大的鼎，但我为您做的是最好的鼎，也是这世上独一无二的鼎，这是一个问鼎。"接着，武英说出了问鼎的妙处，姬发听了很高兴，就让武英一起去参加会盟大会。

这天，会盟大会终于召开了，武英做的那口鼎，摆在了会场正中央，鲜花红绸相衬，显得十分威武。大会开始，各路诸侯都来了，但是看到这只鼎，纷纷指指点点，摇头叹气。果然，大会开始不久，就有人提出异议，说姬发的鼎并不大，国力不够，没有必胜的把握。

姬发告诉大家，现在纣王荒淫残暴，众叛亲离，天欲亡之，诸位如若不信，可以问鼎。众人十分好奇，不知道怎么个问法。

这时，武英走出来告诉大家："只要趴到鼎口，问一声：'我欲起兵行不行？'听一听鼎的回答就成。"说着，武英趴到鼎口，大声问："我欲起兵行不行？"

只听鼎的回声清晰地传了出来："行行行行……"

武英大声问，好多人过来听，问了一遍又一遍，鼎回答了一遍又一遍。大家都认为这是天意，诸侯纷纷表示跟着姬发起兵。姬发站到鼎前，大声说："现在，我们的力量已经足够强大了，一开始我想做一只最大的鼎，但是武英告诉我，这是劳民伤财，最大的鼎就在纣王那里，那是我们共同的财产，让我们把自己的财富夺回来。"

很快，姬发起兵，势如破竹，没多久，就攻克了纣王的都城，商朝灭亡了。

这天，姬发带领武英和诸侯，一起去看最大的鼎。他们来到那片土地上，找到了那两只鼎耳，让人向下挖去，可是挖了没多久，那鼎耳就自动倒下了。原来，纣王也做不出那样大的鼎，只是做了两只鼎耳，摆在地上，掩人耳目而已。

姬发不由得感叹：这世上号称最大的，往往都是空架子啊！

（题图、插图：安玉民　梁　丽）

阿P拍微电影

■倩　瑜

这天，阿P在网上看见一个微电影大赛启事，不但参赛门槛很低，而且奖金诱人。这不禁勾起了阿P埋藏在心底的导演梦，他决定参加比赛。

阿P想了几天，决定拍摄眼下最热最火的抗日题材，他根据当地一个抗日女英雄的真实事迹改编成了剧本：一个艺术学院的女大学生放弃学业，毅然加入八路军，抗日救国。

敲定剧本，租来了拍摄器材，万事俱备，只等开拍了。可阿P看着自己的演员班底，信心忽然被打击了一下。自己和老婆小兰演男女一号那是必须的，可再看看其他演员：老爸、老妈、老丈人、老丈母娘、大舅、小姨……没一个上镜的，这能行吗？

阿P一咬牙，以一天一百元的价钱请来了一位资深群众演员大龙，让他扮演反派一号角色，也就是日本鬼子的大队长。

接着，阿P的处女作顺利开拍了，头几天还比较顺利。当拍到女学生加入八路军奋勇杀敌这场戏时，场面比较激烈刺激，阿P拍得正投入呢，刚刚倒地身亡的鬼子队长大龙突然一个鲤鱼打挺跳起来，拍拍屁股，挎着武士刀大大咧咧地向阿P走过来，说：“导演哪，这么拍不成啊！”

阿P急忙把椅子让出来请他坐下，恭敬地问：“怎么啦？”

“这么杀鬼子不成！”大龙接过阿P递上来的茶，啜了一口说，

“知道吗？老掉牙了，没一点新意！”

阿P愣了愣：“这么杀挺好的呀！”

“这还好？”大龙把嘴里的茶喷了出来，“我说导演哪，麻烦你回家上网看看，如今杀鬼子的电影，那手段可是日新月异啊，你这简直就是吃别人的剩饭，没一点创意，想获奖，难！”

阿P挠挠头皮，杀鬼子还得讲究创意？

大龙瞧瞧他懵懂的表情，微笑着摇摇头，说道：“今天就到这里吧，下午我还要赶个场呢。”说完径直去换服装了。

晚上，阿P上网一搜，顿时有种如梦初醒的感觉。他惊奇地发现，有关抗日的影视剧，杀鬼子的情节特别新奇，手法简直是千变万化、层出不穷，令人叹为观止，总之看过之后就是一个字：爽！

也难怪大龙对自己一脸的不屑啊！自己杀鬼子的方式，竟然还停留在五十年前。阿P想到这儿，不禁着急起来。

第二天，阿P来到拍摄地点，大老远就掏出烟向大龙迎上去。替他点上火后，阿P讨好地说：“大龙先生，您在这方面是专家，您看我们怎么杀鬼子才有创意呢？”

“难！”大龙沉吟半晌，缓缓吐出一个烟圈，“不是我吹牛，这些年我在影视基地里混，几乎每天都在演鬼子，哪天不都得死上几回。中刀中枪、中毒中计、笑死、睡死、断头、掏心、分尸……可以说，人世间的死法还没有我没经历过的。要想出新，难于上青天哪！”

阿P不甘心地皱了皱眉，说：“那今天先拍结局那场戏吧，我就不信想不出一点创意！”

接下来，阿P暂停了拍摄任务，天天在家苦苦寻找灵感。

这天下午，阿P去接上音乐班的儿子回家，在教室门口看见儿子站在台上拉小提琴，不知咋的，阿P的脑子突然一震，灵感随之而来。

第二天，阿P兴冲冲地召集了原班人马，宣布继续拍摄。大龙懒洋洋地问：“导演，你想到让我怎么死了吗？让我体验一次新的死法吧！”

阿P冷笑一声，挥了挥手，只见小兰扮演的女主角慢慢走了出来，腰挎盒子炮，身背小提琴，微微一笑，把小提琴往脖子上一架，悠扬的琴声响了起来。

大龙愣了：“这就是你的创意？”

话音刚落，阿P突然双手捂住耳朵，面容狰狞，痛苦地叫喊：“八嘎……有鬼……”然后扑通倒在地上，挣扎了几下就不动了。接着，他翻身跃起，得意洋洋地说道：“女八路以内功演奏乐曲，琴声有如鬼魅，似剑似刀，闻者无不肝胆俱裂，杀敌于无形之中，有创意吧！”

大龙目瞪口呆半晌，猛地冲他一竖大拇指：“导演，你是个天才啊，我服了你了！”

接下来的拍摄，简直太顺利了。女八路每每在危急关头，拿起小提琴，站在阵地上一阵猛拉，对面的鬼子要么心智失控自相残杀，要么七窍流血纷纷倒地，甚至还有整队的鬼子前来投降。

影片如期完成，阿P怀着激动的心情把它投了出去。哪知苦苦等待了两个月后，阿P却接到了退稿通知，他的微电影竟然连入围的资格都没有。

组委会退稿的理由是：影片中用内功演奏小提琴来杀鬼子是一大亮点，可惜有模仿之嫌。

阿P既愤怒又惊讶，这可完全是自己原创的东西啊，怎么会有模仿之嫌？他发疯似的在网上到处搜

索，最后看到了一部最新抗日电视剧的片花。

看过之后，阿P立即气得眼冒金星。他在这部电视剧里看到了自己惊天动地的创意：在硝烟弥漫的战场上，国军一方的阵地上，一位白衣少女如诉如泣地拉着手风琴，动听的音乐在战场上空飘扬，对面的日本鬼子就像中了魔一般，鬼哭狼嚎……

阿P气得大骂起来："他妈的！这明明是抄袭了我的创意啊！"

阿P哪肯轻易让自己的心血白费？他千方百计找到了正在拍摄中的剧组，进到摄影棚一瞧，果然看到了那个拉手风琴的白衣少女，还看见了一个拿着喇叭的光头男人。

阿P上前一把揪住光头，说："你是不是导演？你干吗偷我的创意？我跟你没完！"

光头大吃一惊，随即镇定下来说："我是导演，但请你有话好好说，我偷你什么创意了？"

"你看看！"阿P打开带来的笔记本，嚷嚷道，"告诉你，这一招我比你拍得早多了！"

光头认真地看完了阿P的微电影，板着脸说："笑话！我这个跟你这个根本就是两回事。再说了，我可以摸着良心告诉你，我这个杀鬼子的方法早在前年就有了，我不追究你就算不错了！"

阿P气得脸红脖子粗："你胡扯！就是你抄袭我的！"

两人正闹得不可开交，忽然有个人挤进来拉住阿P，说："阿P导演，你就不要无理取闹了，人家的点子跟你那个完全不同嘛。你的是小提琴，人家的是手风琴；你的是女八路，人家的是国军。怎么能说人家抄袭呢？"

阿P一看，愣了，这不是他请过的那位资深群众演员阿龙吗？顿了顿，阿P猛地回过神来，一定是这个家伙出卖了自己的创意！他转过身向大龙扑去："你这个吃里扒外的东西，敢出卖我的创意……"

阿P喊着骂着，被保安架出了摄影棚。

几个月后，电视上播出了白衣少女用手风琴杀鬼子的电视剧。阿P的儿子最喜欢看，每次看到白衣少女拉手风琴时，就忍不住地鼓掌欢呼。阿P看了，郁闷的心情顿时一扫而光：不管怎么说，这个点子是我想出来的，证明我还是有导演潜力的嘛！想着想着，他又得意地哼起了歌。

（**题图、插图**：顾子易）

床 驾

■张志华

大军是个本本族，很早就考出了驾照，却一直没有钱买车。每次看到马路上的车子，他都眼馋手痒，总想象着自己驾着车在马路上飚车的情景，这让他百爪挠心，十分痛苦。

这天，大军实在忍不住了，他揣着好不容易攒下的两千元私房钱，来到了一家汽车租赁公司，交钱租了一辆好车，激情澎湃地上路了。

可大军毕竟是新手，而且好长时间没摸过方向盘了，他刚挤进如织的车流，头上就开始冒汗了。偏偏怕什么来什么，突然，对面一辆轿车左突右闪，疯狂地朝他开了过来。大军心里一慌，急忙往右猛打方向盘，车子朝着路边的铁栅栏冲了过去。

所幸，大军刹车及时，他的车子只擦出几道划痕，人倒是没事。等他垂头丧气地回到汽车租赁公司，一问修车费，顿时傻眼了，修车费得五千块。大军仅有的私房钱租车全花光了，没办法，他只得打电话向妻子求救。

很快，妻子气急败坏地赶来了，她交了钱，指着大军的鼻子大骂道："死大军，就你这臭水平，一辈子都甭想再开车了！"

一连数日，大军为此事闷闷不乐。这天，他惊讶地发现身边停着一辆新车，车门敞开，他抬腿就坐了进去，高兴得又是打方向，又是踩油门……突然，他感觉自己的脸被谁拧了一把，疼得厉害，他一个激灵坐了起来，这才发现自己是在做梦。

新车没了，取而代之的是妻子凶巴巴的脸："你这家伙睡觉也不老实，又是揉我头，又是蹬我脚，你想造反啊？"

大军没趣地瘫在床上，嘴里嘟囔道："你不许我路驾，还不许我做个梦，来个床驾！"

报复

■金　兰

这天，小吴在街上碰到了老朋友大伟。大伟热情地说：“走，我请你吃牛肉面！”说完，拉着小吴来到一家牛肉面馆门前，“这家店的牛肉面最好吃了，我天天都在这儿吃。”

小吴点点头，正要进去，大伟却拉住他说：“等一等，先抽根烟。”小吴肚子饿得咕咕叫，可毕竟是人家请客，他只好陪大伟抽了根烟。

可抽完烟，大伟还没有进去的意思，只是站在门外往里张望。小吴不解地问：“大伟，看啥呢？”

“等会儿。”大伟冲他摆摆手，说，“放心吧，这顿牛肉面跑不掉。”

又看了一会儿，店里忽然有个老板娘模样的胖女人双手叉腰，气势汹汹地冲着厨房里的一个服务员大骂起来。那个服务员是个小伙子，面对老板娘的吼骂，竟然一声不吭，双手仍在有条不紊地忙碌着。

胖女人骂了一阵，气哼哼地走了。小吴正看着，突然大伟拉了他一下，冲他一摆头，说：“进去。”

大伟走到买票处，说：“两份净面，不要菜。”小吴一听，顿时哭笑不得：你让我等了老半天，就请我吃净面？

大伟却热情地找了两个座位，招呼他坐下。很快，面上来了，小吴用筷子挑了挑面，吃惊地发现碗底竟藏着几大块牛肉，比他在任何一家牛肉面店吃过的都要多。

再看大伟那碗，也是一样。小吴愣了愣，说：“大伟，这面是不是服务员弄错了？”

“嘘！”大伟冲他做了个手势，然后压低声音对他说，“现在你知道我为什么要等老板娘骂了服务员之后才进来吧？我都掌握规律了，那个服务员每次挨骂后，都会故意在客人的碗底多放牛肉。”

买过单了

■吴　量

李丽是个大龄剩女。这天，她来到一家咖啡馆相亲。她刚在预约的 15 号桌边坐下，就听到有人问道：“请问你是李小姐吧？”

李丽抬头一看，只见一个身材魁梧、长相俊朗的男子站在她面前，她惊喜地点了点头。

男子坐下来说：“你好，请问你要喝点什么？要不，来杯咖啡？”

李丽羞涩地点点头说：“行，我最喜欢喝咖啡了！”顿了顿，又说，“不好意思，我先去一趟洗手间！”

很快，李丽从洗手间出来，回到了座位上。这时，咖啡已经端上来了，男子也已经喝了一口。李丽望了望他，欲言又止。之后，两人便聊了起来。

突然，男子问道：“李小姐，你不爱喝咖啡吗？”

李丽赶紧说：“不是啊！”

男子接着问：“那你为什么一口也不喝呢？”李丽尴尬地笑了笑，不知该如何回答。

男子是个直性子，笑了笑说：“李小姐不喝我点的咖啡，看来对我没有好感。既然这样，就不浪费大家的时间了……”他转过头喊了一声，“服务员，买单！”

李丽急了：“等一等！其实……我……我对你有好感！”

男子诧异地问：“那你为什么不喝咖啡呢？”

李丽支支吾吾地说：“刚才我上洗手间时，听见两个服务员悄悄说，把 8 号桌撤下的两杯咖啡加满端到 15 号桌上。等我出来时，发现你已经喝了，我就没好意思说……”

这时，服务员过来了。男子似笑非笑地说：“服务员，这单你们应该给我免掉。”服务员好奇地问：“凭什么免单？”

男子淡淡地说：“因为我刚才就坐在 8 号桌，已经买过单了……”

什么季节

■ 悠　悠

王大爷最近经常忘事，家人担心他会越来越糊涂，所以时不时地问他一些简单的问题，让他的脑子活络活络。

这天，王大爷在客厅木无表情地盯着电视机。儿子见状，赶紧问道：“爸，现在是什么天啊？”

王大爷瞅了一眼外头，回答说：“白天。”

儿子哭笑不得：“我是问您，现在是什么季节了？”

王大爷朝自己身上打量打量，说：“秋天呗！”

儿子心中咯噔一下：秋天早就过了，如今正是冬天，老爷子居然分不清季节了。他急忙又问了一遍，这回王大爷答道：“不是秋天，就是春天。”

儿子顿时紧张起来，老爷子八成是脑子出问题了。转念一想，老爷子整天呆在屋里，屋里又开着空调，身上穿得也不多，难怪他会误以为是秋季和春季。

这么一想，儿子就对王大爷说：“爸，现在什么季节，您走到楼下看看别人穿什么衣服就知道了。”

王大爷很听话地出去了，过了一会儿回来后说：“现在是冬天。”

儿子一听，正高兴着呢，不料，王大爷又迟疑地说：“不对，好像是夏天。”

儿子一愣，说：“爸，到底是什么天哪？”

王大爷摇摇头，说：“反正不是冬天就是夏天。”

儿子真急了，拉着他就走：“走走走，我陪您去看看。这多容易啊，一看别人穿的衣服就知道了。”

两人来到楼下，刚好迎面走过来一个女孩，上身穿着一件毛茸茸的大衣，下身却没穿外裤，只光溜溜地穿着透明的丝袜。

“你看！”王大爷冲女孩一指，振振有词地说，“上面是冬天，下面是夏天，这到底以哪个为准？”

熟悉的事物

钟成效　改编

麦克是个富翁，前不久他得了一场大病后失忆了。麦克的家人在媒体上打出广告：谁能让麦克恢复记忆，就分一半家产给他。可始终没人能帮助麦克恢复记忆。

麦克的女儿见状，决定带父亲出去旅游，她觉得或许能在旅途中遇到熟悉的事物，帮助父亲恢复记忆。

这天，麦克和女儿来到一家餐厅。一个女服务员过来打招呼：“嗨！麦克先生，还记得这家餐厅吗？”见麦克茫然地望着自己，女服务员帮忙回忆道：“去年的这个时候，您和您的家人来过我们这里……”

突然，麦克露出笑容朝对方打起了招呼：“嗨，露丝，你好。”露丝见他认出了自己，高兴地对麦克的女儿说：“看呀，麦克先生认出我来了。”

女儿将信将疑地问麦克：“爸爸，她是叫露丝吗？”

麦克点点头，朝另外一个服务员招了招手说：“杰克，帮我上盘三明治好吗？谢谢。”

露丝高兴地对麦克的女儿说：“看呀，我帮麦克先生恢复了记忆，那么你们承诺的一半家产是不是……”话还没说完，麦克又朝一个穿西服的先生打招呼道：“你好，史密斯先生。”

麦克的女儿见状，高兴地掏出手机说：“真难以置信，爸爸，您恢复记忆了，我要把这个好消息告诉妈妈。”

可麦克却摇着头说：“不，我脑子还是一片空白，什么也想不起来。”

露丝有些慌了，她抓着麦克女儿的手说：“我帮你父亲恢复了记忆，你们却想耍赖，这可不行！”

此时，麦克的女儿一头雾水，疑惑地问：“爸爸，这到底是怎么回事？”

只见麦克朝服务员身上指了指，说：“难道你没看到他们的工作服上都有名字标牌吗？”

卖发卡

■阿　铁

李小乐是个大学生。这天，他去舅舅家玩，发现舅舅进了一批可爱的发卡，发卡上有两只会发光的兔子耳朵，一闪一闪的很好玩。李小乐灵机一动，提出想帮舅舅卖发卡，当作社会实践。舅舅当即答应了，说只要他能卖一半出去，就奖励他一千块。

李小乐顿时兴致高涨，当天就在一个游乐场外摆起了地摊，还特意竖了个纸牌，上面写着：清仓大甩卖，一个发卡两块钱。可整整一天过去了，都无人问津。

李小乐郁闷地回到了家。他想了想，第二天把地摊摆在了一个幼儿园附近，纸牌上的字换成了：妈妈爱宝宝，宝宝爱兔兔。还别说，这一换，当天还真卖出去了两个发卡，也算开张了。可此后，生意还是很冷清。

李小乐垂头丧气地回到了家。接下来的两天，他躲在家里冥思苦想，终于想出了一个主意。

这天傍晚，李小乐来到一所小学附近摆摊，他竖起了一个新的纸牌。说来也怪，那些来接孩子放学的家长，很快就围拢到李小乐的摊子前。不一会儿，他竟然卖出了几十个发卡。李小乐不由得心花怒放，看来那一千块的奖励马上要到手了。

这时，一个妈妈拉着一个小女孩走了过来，望了一眼那块牌子后，二话不说就要掏钱买。小女孩指着发卡叫道："这发卡上有长长的兔子耳朵，还会发光，真好玩。"说完一歪头，看到了那个纸牌，连忙扯了扯妈妈的衣服，问："妈妈，这上面写的是什么呀？有几个字我不认识。"

李小乐忙弯下腰，笑着说："小朋友，这上面写的是'雾霾天儿童专用发卡'。"

（本栏插图：包丰一　顾子易）

搞笑语录

选自童伙工作室《童子鸡汤》系列